館開設法界四號路（即巴黎路轉角） 電話南局二五三號 電報掛號零零七九

METROPOLITAN LIBR…
北京圖書館
PEKING CH…

漢文泰晤士報

The Chinese
Peking & Tientsin Times
第三千二百零一號
一九二六年十月七日（星期四）
今日本報共出四大張
零售每份大洋四分

天津仁記洋行廣告

本行在津開幕已餘五十年於茲矣專辦出進口各貨並代理著名英國火險公司法國郵船公司及鉛增漿屋頂雨不漏各名廠一切交易總期公道誠實務副惠顧諸君之雅意特此廣告

英中街仁記洋行謹白

津浦鐵路管理局廣告

現奉 山東保安總司令部訓令以黃河工務關係直蘇魯皖數省財賦民生非常重大此次東明河決政府特派大員專司其事顧工款浩繁刻不容緩但中央與各省財政困難同達極點無從籌撥思維至再惟有援照從前鐵路附加賑捐辦法暫就各路附加河工捐以濟急需即從本年十月一日起於客貨票運費外附加河工捐一成照數徵收解作工用等因自應遵照辦理除飭各站依期實行外特登報廣告俾衆週知

英商華隆洋行廣告

人生最關重要者。莫若生命。且各人之身。全家賴以生活。然一人設有不測。而全家老幼。則無以謀生。爲諸君計。似不如投保壽險之爲有備無患也。永明人壽保險公司。在中國營業爲世界最大之壽險公司。其資產已超過美金二百廿四兆。欲悉詳章者。請惠臨英租界中街工部局對過一八七號門牌。華隆洋行接洽可也。

電話南局一三一零號

馬聚源廣告

本號自做絨緞禮帽絨緞六招便帽貂皮水獺海龍各式皮帽以及絨呢便帽一應俱全精純新料貨真價實如蒙惠顧不負諸君之雅意也 北京鮮魚口 分此天津北馬路路北 本號謹啟

本號並鑲做狐皮虎皮牙眼

印度綢緞莊

本行出售各種綢緞實不愧物美價廉上一星期十叉後特別減價故來購者非常踴躍自今日起再行大減價一星期以後決不展期機會不可多得敬希各界人士即早惠臨爲幸

力古洋行謹啟

（營業時間）上午八鐘至下午七點星期休息

開設英中街 電話南局一八六九號

天津寶章照像館

經售旅行各種快鏡及照像材料兼修拍照各種機件價目從廉

天津日租界旭街 電話總局五七一

總行復業新貨到齊如蒙參觀極備歡迎總經理處天津東南城角 電話總局二六九二

天津馬玉山糖果餅乾公司廣告

▲▲永康合時新聞

▲鄭重披露▲ ▲諸君注意▲

本堂發售之肥兒培元消積散久已馳名南北茲循每年秋節減贈三星期之例由本月初十日起至月底止零整發售一概九扣諸君惠顧幸勿失良機現又有自美國製造西點畢業回國之波士頓號所製各式精點早蒙各界贊許茲又特製改良中秋月餅與市上所售有天淵之別材料豐足裝璜美麗尤推一等今托本號經售敬請諸君一試方知非誇飲班臘味現亦同時上市極合送禮誠應時之珍品也並加製粵東最馳名之魚生準於初五日開始製售好滋味道香請早惠臨本主人無任歡迎之至

天津法租界三號路中國旅館斜對過崔永康堂謹啟

大前門香烟

汽車中的女郎道：要我猜麼？郎君吸的一定是那邊廣告牌上寫着的大前門香烟；別的不會有這樣好的香味……

在中國製造

註冊商標

是個經濟

諸君請看！味の素的小瓶竟花四角錢就賣壹個、把這個放在麵就能夠調得八拾碗的麵味好這麼算起來壹碗麵竟花了壹個銅錢就可以吃得這麼非常的好這還不是經濟的吃法麼

文化的調味精粉

味の素

（味之素）

▲各處莊貨舖海味店均有代售歡迎購取爲荷

謙盛祥

本號對於各界應時衣料素所講究特於滬杭各處設立分莊常年採辦外每屆春秋季未到之前專人分赴各地預爲選擇時以迎合社會力求完善爲務暑氣漸消新秋方至其所需各項綢緞顧繡呢絨洋貨等已早一步運到五光十色新奇奪目又由各巨埠搜羅最新化裝品及桌毯床毯諸實用品名目繁多無不全備各界士女添備服飾者其注意焉

開設日界旭街電話總局六八八號

天津 天寶金店

日租界旭街大馬路　電話總局二九九一

金銀首飾成色管包
十足珠寶鑽石定價
格外克己珍貴禮品
裝璜雅種類全接待
惟誠花樣特出新奇

直隸華商賽馬會丙寅雙十節加賽

茲定於陽歷十月十九日舉賽午後一時起秋季各門劵除四日劵短期劵一律有效謹此預佈（華）

本公司現由杭州公平堆棧發來大批抵押滿期各樣綢緞在門市部賤價發售現計裝到者花式開列於下

大廉價

加重杭線春最合做（夾棉皮袍及褲襖等）
各色雙絲葛最合做（男袍面馬褂女旗袍等料）
時花吧黎緞合做（女時式旗袍褲襖等）

杭州總公司新到大批

純毛葛　廠經雙絲葛　加寬廠葛
緞面葛　各色綺霞綢　馬褂廠綢
法蘭緞　加寬袍面綢　紅白幃料

上列各貨花樣新奇定價克己倫荷惠臨參觀極表歡迎並特聘名師包做男女時服樣式最時剪料特省定期不悞

杭州利豐綢緞公司啟　本公司門市部開設天津法界西開新旅館內

律師夏琛榆　精辦民刑行政各訴訟及華洋訴訟並非訴訟事件夙抱扶植人權主義對於貧者委託並可酌免公費　寓河北三馬路修業東里電話總二六六九

望穿秋水之

瑞士 表大王

浪琴時表

Longines.

浪琴牌表．走時準確．分秒不爽．爲表中之王．機器堅固．耐用可達百餘年．爲表中之王．手表掛表．花色極夥．講究時計諸君．盍請速臨參觀．

經售處　北京　美華利鐘表行　太平洋手表行　華盛頓鐘表行　天津　美華利鐘表行　太平洋手表行

居然到了

袁掃梅啟事

鄙人現在自行創立掃梅氏大藥房于天津藍牌電車道馬家口茲因新屋尚未落成爲便利主顧起見暫設籌備處于國民飯店三十一號所有鄙人發明之淋濁洗療液等藥均于該處發行鄙人臨時診所亦在該處照常應診如蒙枉顧均乞惠臨本籌備處是幸恐未週知特此露佈

▲郭定森律師代表康季堯通告

本律師前受康季堯委託登報聲明所購日界春日街之地因與日人出淵中次涉訟經日本法院三審判決確認該地爲康季堯所有乃出淵中次敗訴之後竟與張夢齡登報聲稱該地已由出淵中次賣與張夢齡爲業顯係無權處分不生效力張夢齡復以當日所立賣契曾經日本領事館見證無誤並在日本租界局納租有年以爲取得所有權之根據殊不知康季堯既未出立賣契則出淵所立賣齡契根本無效日本領事館現已遵照上項判決准許康季堯爲土地所有權保存登記張夢齡雖經提出異議亦經日本領事館依法斥茲於大正十五年八月二日已由日本領事館發給康季堯土地駁再有權登記之書證經本律師證明屬實嗣後康季堯對於該地有完全處分之權不受其他任何人之拘束惟恐各界不明眞相爲所行通告以便週知此啟

天津交通銀行遷移廣告

本行現因房屋不敷辦公於九月十八日卽舊歷八月十二日遷移法租界四號路八十二號門牌（老電報局舊址）照常營業本行第一區發行總庫亦於同日遷移該處特並廣告（北洋）

▲招請文牘員

茲有某行欲招請文牘員二人務需品學優秀手筆敏捷者爲合格願就斯職者請詳書履歷投函本報第三十七號信箱轉達可也

▲律師尹福保公告

本律師受袁掃梅大醫士之委託爲常年法律顧問此後倘有損害袁君之名譽及其業務者本律師當依法訴究盡保障之職特此公告

▲尹福保大律師代表　鄭賡平　王鹿賓　袁掃梅　啟事

袁君掃梅與鄭賡平王鹿賓君合組之德華藥房事宜今因袁君別營企業自願將其名下之股分讓併與賡平鹿賓二君承受於九月廿九日將一切手續交割清楚此後德華藥房之盈虧統歸鄭王二君負責彼此人欠欠人等事亦各不相涉除各立交換退受股據外特再登報聲明

天津法租界國民大飯店路東

◎吳錫福時帽莊◎

現用各帽備全
料高作法精美
新到東獺藏獺
頂高海龍等皮
送人雅觀便宜
並設漂編工場
各價特別從廉
歡迎各界惠顧

並設第一分銷處在法界天祥市場內　電話南局一六一八號

▲德華藥房啟事

本藥房現聘請日本愛知醫科大學畢業醫學士俞保康君担任診務每日自下午二句鐘至六句鐘止所有德華店務一切仍歸鄭賡平王鹿賓君負責接洽特此聲明

▲招商輪船津局啓事

頃接滬局電稱接港局電駭悉新豐船於十月一號被劫失去貨物百五十件內有絲細及貴重物品廿件正買辦被擄船員及搭客均安五日抵港等語特此通佈

招商輪船津局啟十月六號（北洋）

本報出售最近南北戰事參考圖每張洋五分所存無多購者從速

▲北京專電▼

▲南軍由德安進搏通遠．連日激戰甚烈。

△外訊、唐（生智）奉蔣命、轉移其軍隊於下游助戰、

△外訊、德化瑞昌發生蔓延戰事、傳係李（宗仁）之別動隊、

▲潯電．九江南昌間．自四日起已陷於混沌狀態

▲潯電．孫（傳芳）已上江貞艦．準備赴鄱陽湖督戰．

△潯電、聯軍司令部消息、聯軍退沙河、係因謝（鴻勛）部輕進、與主力無損傷、現正準備反攻、

▲漢口電　南軍決反攻興國．由陸路進搏瑞昌

▲外訊．李（宗仁）別動隊．已入九江。

△盧（香亭）由瑞昌轉赴通遠、督戰、

▲外訊．蔣（介石）在錦江督戰。該方面戰事突趨激烈．

▲潯電．孫（傳芳）已漸趨和平傾向準備容納代表之談判

△任（可澄）辭職、經顧（維鈞）挽留結果允照常到部、

▲吳（佩孚）由郾城折回鄭州．

▲劉（鎮華）已退至潼關。飛電吳（佩孚）乞援。

△參議院議員林（炳華）、昨晨赴國務院要求發川資回籍、

▲張（治公）調兵赴潼關、協助劉（鎮華）、（以上六日下午八時四十分到）

▲海關附加稅、由財部規定、自十一月一日起實行、荷蘭公使、承認每月撥借北京政府治安費三十萬元、

▲保大善後問題、直魯軍駐兵二萬人、不問行政、

▲孫（傳芳）蔣（介石）和議、提出大綱、規定武勝以北、由靳（雲鶚）派兵防守、鄂省境內、由唐（生智）會同劉（佐龍）夏（斗寅）防守、所有鄂境北軍、一併退出境外、江西境內、孫（傳芳）蔣（介石）兩軍、均退贛境以外、贛中治安、由地方人民與警察、組織緩衝隊、互相防守、將來如何解決贛省問題、自和議開後、公同取決、

▲中日通商條約、自本月十九日滿期、雙方修改約期、業經規定、半年有限、人民希望廢除不平等條約、一時難達目的、

▲蔣（介石）軍李（宗仁）所部左翼、進據分水嶺、

▲北京憲兵司令部、將開追悼會、弔祭陣亡將士、

▲吳（佩孚）反攻武漢、已作罷論、

▲潼關危急、吳（佩孚）調張（治公）陳（文釗）反攻潼關、（以上十月六日下午九鐘半到）

△李（鳴鐘）劉（驥）、在漢口設國民一軍辦公處、蔣（世傑）焦（易堂）、在漢設二軍辦事處、

▲任（可澄）將九校校長辭呈退還允日內先籌五成經費、

▲孫蔣和戰尚未決定、蘇粵兩軍最後決戰、在奉新高安方面、和議問題、將取決於此、

▲某方面訊、盧（金山）與黨軍簽訂妥協條件、劃鄂西爲中立區、盧自任鄂西保安總司令、

▲外訊、黃州尚在黨軍手中、鄂城方面兩軍尚在肉搏中、

▲內閣閣員補充問題、決定潘（復）長財政、潘如不幹、則以羅（文幹）調財、何（毓）長內務、張（國淦）調司法、交長張（志潭）告人新閣財長發表後、再入都、

▲劉（鎮華）電吳（佩孚）報告西北軍入陝者、僅萬餘人、吳電令速攻西安、並派楊（清臣）部入陝助劉、

▲任（可澄）經勸慰後、已打消辭意、汪（天鐸）辭內次、昨未到部辦公、官方消息、潘（復）已有意長財、日內將晉京、

▲顧（維鈞）定後（八日）日就關會委員主席職、

▲楊（樹莊）致電陳（紹寬）將楚有江貞等艦調回九江助戰、

▲外訊、馬（登瀛）旅奉孫（傳芳）命由石灰窰開赴九江、

▲外訊蘇軍因北伐軍由德安節節進逼、孫（傳芳）當令前方各軍扼守沙河鎮、孫於支（四日）早赴前線督戰、

▲外訊孫軍在廬山腳下挖新式戰壕、並在山上架設大炮、

▲賴（世璜）冬（二日）電佔領永豐、由新淦樟樹攻南昌、

△陳（調元）陳（儀）兩軍由鄂城調赴九江、

▲北伐軍前鋒距九江四十里、南潯路交通中斷、孫軍在距九江三十里之沙河鎮集中、蔣（介石）江（三日）日下總攻擊令、攻九江、

▲蔣（介石）主力軍及學生軍約二萬餘人、猛攻南昌、惟官軍德安業被蘇軍奪回、（以上十月六日晚十一時半到）

▲外訊賴（世璜）軍隊、由贛州北進、佔據永豐、楊（池生）楊（如軒）部有不利說、

▲日人方面消息、樊（鍾秀）之部、突於日前由潼關赴陝西、援李（虎臣）、

▲張（作霖）電張（學良）速撥五六步彈五十萬發、交勞（之常）運鄭州、

▲汪（榮寶）聯絡駐外十三公使、會銜通電、請止內爭、組織民意政府、

▲顧（維鈞）以外長資格、歷訪駐京各國公使爲新任之寒暄、

▲重慶宜昌間、因船隻均扣着輸送軍隊之用、故交通斷絕、

▲曹（錕）微（五日）由鄭起行、魚（六日）過寧赴滬、

▲吳（佩孚）魚（六日）由信陽遄返鄭州、檢閱軍隊、事畢有再返信陽說、

▲傳顧（維鈞）又有大借款二千萬說、

▲英比兩使魚（六日）晨往衛戍司令部、答拜于（珍）、

▲于（珍）魚（六日）下午三時邀警察總監李（壽金）及京內外各錢莊六十家談話、大約係維持市上銅元行市、結果由（六日）日起、銀市官盤、不得過三百六十枚、只准再跌、不准再漲、（以上　日晚十一點三刻到）

▲賴(世璜)佔領永豐李(宗仁)佔領廬山、
▲劉(鎮華)向吳(佩孚)索餉械、
▲東交民巷、逃出熊(斌)王(乃摸)不日赴日本、史(之照)李(景和)陳(金綬)孫(仲猷)均已秘密離京、
▲警廳日昨通令、嚴查假借名義、騷擾地方犯、
▲南軍在漢增收電汽自來水及電報費、充軍餉、
▲溥(儀)有遷往大連說、
▲徐(紹楨)等、又由九江發出主和通電、
▲靳(雲鵬)又有四日離京赴奉說、
▲雙十節將大頒陞官圖、
▲粵政府雙十節後、實行二五附加稅、
▲潘(鴻鈞)昨午赴保定、
▲戴(天仇)已赴廣東、就廣大校長職、
▲楊(文愷)還孫(傳芳)召、赴九江、
▲蔣(鎮臣)唐(福山)、在吉安與南軍訂立新協約說、
▲王(克敏)已由津赴甯、
▲靳(雲鶚)代表吳(同壽)、田(維勤)代表李(華楝)、均於昨日由蚌赴甯、
▲第三批德械抵滬、孫(傳芳)電令由原輪運潯備用、
▲賴(心輝)出巡瀘州合江、轉至江津、檢閱軍隊、
▲重慶組織禁煙糾察隊、
▲皖秘書長、有輪到孔(昭炎)說、
▲粵軍冬(二)日猛攻信陽州數次、無大勝負、
▲川人通電息爭對英、 (以上六日夜十二時半到)

▲濟南專電▼

▲魯張(宗昌)派參謀長金(壽良)赴曲阜代表致祭孔廟、
▲吳(佩孚)派遲(雲鵬)來魯報告反攻情形並對魯張(宗昌)接濟餉彈及暫緩接收保大等事、極表感謝遲(雲鵬)支(四)晨赴津、
▲夏(超)派李(嘉謨)代表來魯、接洽合作、並請畧助餉彈、
▲魯軍署參謀長金(壽良)支(四)日赴兗州、代表魯張(宗昌)檢閱張鎮守使各軍、支(四)日晚回濟、
▲遲(雲鵬)表示蘇孫極希望直魯軍從速援鄂、出武勝關夾擊、俾收速效、現因吳(佩孚)電阻止、直魯當局爲遵重吳(佩孚)氏意見之故、不得不暫緩出兵、聞係以二十日爲期、逾期如吳(佩孚)部仍無發展、直魯軍爲大局計、當仍出兵援吳(佩孚)、(以上六日下午三時到)
▲魯張(宗昌)現擴充鐵甲車隊爲三混成旅、任入籍軍官車克夫爲指揮、每旅領鐵甲車兩列、北京泰安號屬第一旅、河南山東號屬二旅、長城長江號屬第三旅、其中北京號最精銳、前有軋道車防避地雷、設有高射過山野戰等砲及機關槍、擬於實行援鄂時、撥一部予直豫以厚實力、
▲魯張(宗昌)接濟寇(英傑)子彈十萬、微(五)運豫、
▲魯省署召集徵收機關會議、整頓稅收、
▲魯十一道尹來省會議、現均返任、按照會議辦理、切實整頓內政、
▲魯張(宗昌)現派專員十餘名分赴各道、查報各軍劃匪情形、以憑查核、藉資懲獎、
▲魯省署爲刷新吏治計、定每旬召集財教實法警各長官會議一次、討論興革事宜、(以上六日晚九時到)

孫蔣兩軍主力角鬥之各路戰訊

黨聯兩軍、自在德安激烈鏖戰後、聯軍已漸躡於不利、據九江五日電、南軍自奪南昌後、出其全力遮斷南潯路、進窺通遠、**目下九江與南昌間之交通、瀕於停礙斷絕、建昌方面之聯軍、因受李宗仁部敢死隊三千人之壓迫、漸形動搖、**孫傳芳特由水線電南昌、令鄭俊彥赶調三旅增援建昌、頗有兼顧不及之勢、又電、自德安陷落後、孫傳芳頗因該處戰事大受打擊、**漸有趨於和平之傾向、**蔣介石宣言、俟攻下九江南昌後、再談和議、**如孫能與本人携手、全部交還亦可、**又電孫傳芳於抽調皖軍陳調元部回潯、唐軍已宣言不追擊、**聽江西方面勝負之解決、**目下進攻鄂城之聯軍、紛紛由民船運送下游、大冶方面之陸戰隊、亦同時退至龍港、準備回江西境內、**孫軍已陷疲於奔命之勢、**又漢五日某私人電、和平代表、**擬推唐生智爲中心人物、**通電孫蔣兩方停戰、但唐因蔣正激烈以全力對聯軍時、不能有所主張、此事已無可能之希望云云、茲將關於戰事之電訊、彙誌如左、

▲蔣介石親身至錦江督戰 據某使館五日長沙無線電、蔣介石完全出其主力集中生米錦江一帶、希圖進窺南昌、同時本人於三日晚、親赴錦江一帶視察防線、當晚下激烈攻擊令、前鋒已抵生米、**距南昌十英里之武陽、因聯軍防禦稍疎、彼南軍侵入、**目下南昌已呈極危險之現象、蔣介石語人、**彼有二千敢死隊、足以十小時內攻克南昌。**自四日晚、前線戰事異常激烈、蔣親在錦江方面督戰、聯軍因首尾不能聯絡、準備向贛東暫退、**靜候德安奪回後、再與蔣介石決雌雄、**

▲黨軍別動隊已入九江說 三日晚佔領德安之李宗仁部、在德安組織敢死隊三千、作爲別動隊、由第二旅長李明瑞率領、每兵携帶五十發最新式手槍、及重約四磅之炸彈、與輕便馬槍一隻、四日由李宗仁親自犒賞畢、由德安出發、據昨晨(六日)北京某方面特訊、**該項別動隊、已於五日進至九江通遠附近、發生急劇烈之戰事、**該項別動隊、每組爲五十人作戰、二十人傳遞無線電話、**新塘瑞昌德化均已入於混沌狀態、**

▲孫傳芳業已赴上江貞艦 五省聯軍總司令孫傳芳、因九江形勢吃緊、本人特擬乘艦赴鄱陽湖督戰、**四日晚已上江貞兵艦、開赴鄱陽**總司令部、亦移設兵艦、盧香亭奉孫命、將所部衛隊一千人、調來九江方面鎮懾、今晨(六日)某方面接九江急電、孫已上軍艦、準備開赴鄱陽湖督戰、一說暫不開動云云、

▲南昌城內又發生兵變說 據昨晨(六日)某使館長沙無線電訊、據此間得南軍行營之報告、南昌城內原駐有鄧如琢ノ衛隊兩團、鄧免職後、該項衛隊失其所憑、**探聞已與駐在城內之南軍暗探隊聯絡、於五日晨發生劇變、**眞況尙不明瞭、南軍於此時之得南昌、可操左券云云、惟以其此項消息、傳自南軍之行營、殊有使人不能充分相信之價值云云、

▲上高雙軍戰事之經過談 據某外人自上高來此者云、余輩(彼等自稱、)在牯嶺避暑後、前日回抵上高、所乘之船、因聞軍隊拉夫船之謠、初時不願赴目的地、嗣悉當道僅拉夫役、始敢駛至離城十里以內、繼復勸舟子以平底小船、轉載余輩及行李至城、而以護送其安全出城、爲交換條件、余輩既至上高、則到處皆是兵士、大半身無制服、有數千人爲謝司令部下、若輩開到已數日、曾向城中籌到給養一千四百元、此外尙索數千元、原約是日過付、乃自前日夜間起、若輩即離城向東方而去、城西前載大道、槍聲自遠而來、若輩出城益急、甚有且奔且進食者、迨全數出城、而數百碼外已有南軍赶到、先至者僅爲身材弱小之兵士一二十人、有一軀幹碩偉之軍官率之、見敵兵在前、且呼且追、未幾南軍沿河之兩岸蠭擁而來、皆踵不稍停追逐敵人而東、既而南軍大隊開到、全城遍張佈告、而上高遂爲南軍所得云、

●各方情況之彙報

(一)石家莊 保大問題、經褚督與齊燮元磋商之結果、所有奧軍業經分別出境、而直魯軍已開到石家莊附近、分布防地、以禦西北軍之死灰復燃、

(二)隴海路 直魯援助鄂陝軍隊、因避免孫傳芳之疑忌、現已改變路線、除四萬人由京漢南下外、其餘四萬人、則改由隴海路西向分援陝鄂、現在張(宗昌)對於出兵問題、非常忙碌、故曲阜之行、因以中止、

(三)黃石港 國與大冶附近之黃石港、孫傳芳嚴令陳調元王普及海軍陳紹寬等、由水陸兩路、猛力進攻、預取武昌、近因南軍不戰而退、而北軍恐中埋伏、未敢冒昧、加之九江危急之報、傳到該地、而陳又將所部軍隊、抽調一部往援、因此黃石港雖有戰事發生、尙無絕大之變化、

(四)武陽夏 武昌圍城之劉玉春、不講人道、犧牲百姓各節、不特華人恨入骨髓、即外人某報亦指爲李闖、近因謀奪南城中、據聞南軍對武昌不破、終爲後患、決計於數日內將城攻破、以救城中人民、而漢口紅十字會聞訊之下、已在棺材鋪定製棺材一千五百付、以備城破時、好作收屍之用、觀此情況、則武昌之圍、不日可解矣、

又訊、西北軍代表劉驥李鳴鐘等、均已到漢、報告馮玉祥已於十月一日在五原就西北革命軍總司令職、並決在漢設立西北軍辦公處云、

(五)五羊城 粵政府自攻下陽夏後、傳令召集委員會改訂大政方針、據外報云、香港消息、粵政府之大政方針、擬定三條、(一)謀交通之發展、完成粵漢鐵道、(二)整頓各省政治、先由廣東省之電線、並開闢黃浦商港、(三)實行訓政、先組織縣民會議、再召集省民會議、然後召開國民大會、

又訊、蟄居香港之陳炯明、近因劉白與各方奔走之結果、仍謀作死灰復燃之計、除在滬港一帶、召集亡命外、並與林虎魏邦平等、計謀重整旗鼓、以搗亂粵局云、

(六)潮汕間 潮汕之間、自周蔭人與何應欽對抗後、潮汕人民、一夕數驚、所有該地駐紮軍隊、準退却、將來戰端一開、勝負即在立判、此種宣傳、人皆知其爲表面文章、姑勿論前敵形勢如何、而目前所最可慮者、則自南田起、至永定前線止、中經仙游、惠安、晉江、南安、安溪、同安、長泰、龍溪、南靖、龍巖、旁及永春德化十餘縣、各路民軍蠭起、大者擁衆三四千、小者嘯聚一二百、對北軍均取敵意、北軍因兵力單薄、只得唯持一前線與後方孔道之交通、餘旁境地均行放棄、查此項民軍、旁敲側擊、乘機肆動、殊爲北軍後顧之憂、周本擬將駐防興化州屬第二混成旅董勝標部、調往漳龍、駐防邵武府屬第一混成旅孫雲峯部、調往汀杭助戰、現因興泉民軍蠭起、與贛邊賴部活動、形勢皆極險惡、防務空虛、不敢更動、遂復中止出發、而閩北後方因戍兵他調、土匪亦大發作、現自福州至延平間溪道兩岸、匪軍多至十餘股、尤以閩清縣轄鏤玉光古田縣轄劉登仔尤溪縣轄葉遇春三股爲最大、(每股均有五千人)凡來往船隻木簰經過一處、均須納稅一度、此去彼來、應接不暇、溪道交通幾爲斷絕、而西門外稷源區、亦發現號匪之乘、附近散匪張木生吳大昂蘇欽存吳日光各股、及永泰游擊隊第四營第一連、均行加入、聲勢浩大、駐防該處游擊隊陳君山所部、因勢力不敵、退入大自埕、專員來省告急、據孫自稱、此次出山、係奉某方面命令、爲閩北民軍先鋒隊、己與錢玉光葉遇春劉登仔等、聯合戰線、爲尤溪盧興邦之聲援、是閩北土匪已聯閩南民軍蠢蠢思動矣、至省會防軍、李生春所部十二師二十三旅、與吳大洪所部第五混成旅、亦被周蔭人調往閩西、僅留蔣啟鳳部新兵一團、駐米倉裏、衛隊旅號兵一團駐將軍前、教導團一團駐東湖、號兵隊四大隊、把守閩侯縣屬西北兩路、對於匪軍之活動、恐已無力遏止也、

(七)春申江 全浙公會因接和平代表張仲仁、蔣伯器、等來電、報告接洽已有幾分頭緒、特召集常務董事會議、由副會長殷鑄夫主席、當議決分兩種辦法、(一)由全會致電雙方、請先行宣布停戰、電文推嚴愼予、汪紀南、起草、即日拍發、(二)推代表與各團體接洽、推定王曉籟接洽總商會、鑄夫接洽省教育會、汪仲權接洽各路商界總聯合會、請共同表示、六時餘始散、電文如下、九江孫總司令、萍鄉蔣總司令、均鑒、頃接張蔣諸公來電、兩公對於和平、正有誠摯表示、聞訊之餘、佩慰無量、惟和平前提、必須停戰、庶可從容磋議善後、應懇兩公聯銜正式宣布、明示天下、無任迫切待命之至、全浙公會叩冬、

又訊●各路商界總聯合會議董王延松君、爲贊成和平代表張一麐等之東電、昨向總商會提議云、報載和平代表張一麐、蔣尊簋、史家麟、諸君東日電請孫聯帥蔣總司令、即日聯銜正式宣佈停戰日期、一面合議善後、使和平不致徒託空言、扼要之圖、莫善於此、否則日日通電和平、而前線炮火如故、和平何能實現、人民安得活命、今和平代表主張先行停戰、誠爲和平無上之良劑、本會亦爲運動和平之重要份子、應請電致二公即日停止戰事、二公既宣言一舉一動、均以民意爲依歸、想不致使東南五省人民公意於不顧也、務希今晚會議席上趕日拍發、以期和平早日實現、俾人民得慶餘生、提議人王延松、

又訊、趙正平述和平前途 和平代表張仲仁、因奔喪自九江遄返、聞決於日內到滬、屆時對於接洽內容、對各團體當有切實報告、據聞趙正平曾有私人來函、大致謂贛局日見鞏固、粵軍亦未前進、和平前途、較有希望、

(八)遼陽城 張作霖入關消息、前者宣傳頗盛、然迄未實現、茲據遼陽城訊、張上將軍復有行將入關之說、至其行期約在本月、並聞此行之任務、專爲澈底、解決某項問題、而於其他方面傳說、則謂奉張現在關於應酬外賓、整理財政、及與各方代表商議救援與夫公開解決國是諸問題、極爲煩忙、此時實無入關之必要、至於中央問題、己令張學良韓麟春于珍等相機處理云、

又奉天電訊、張作霖命無線電報監督兼電話局長張宣氏、設法收回中東路沿線之電話權、其長春哈爾濱間之長途電話、或將收歸華方經營、

●中外時人之往來錄

▲瑞典皇太子一行人等、擬於十七日晉京、
▲清浦子一行、已於四日赴撫順、視察日本礦業、
▲日本佛教徒視察團、四日已抵奉天、昨日朝已由奉天起程來津、
▲唐生智因陳調元進攻甚力、特於三日赴黃州督戰、期將陳軍驅逐、
▲鄧如琢免江西總司令一職、已由孫傳芳委鄭俊彥繼任、鄧如琢雖爲兵練總監、而第一師長之職、亦一併免去、並無實權、鄧免職後、業已將軍隊交部下某旅長、鄧即由水路離贛赴滬、對新職辭而不就云、
▲秦汾(教部僉事)現被政府任命爲本月二十七日出席東京舉行太平洋會議之代表、不日起程前行、
▲日皇族久邇宮親王、現患腸加答兒病、已由東京起程入福岡大學醫院診治、
▲駐華日使芳澤謙吉、已於本月四日早、由東京出發返任、預定六日抵奉與張作霖會見後、於十日由奉起程十一日抵京、

●蘇孫建議王占元宣撫湖北

▲鄂軍將領果將通電歡迎

英文泰晤士報上海消息云、孫傳芳頃致電吳佩孚、提議任命王占元爲湖北宣撫使、並謂吳如同意、即便派遣大軍隨同王氏入鄂、又聞劉佐龍等預備通電、歡迎王占元返鄂、重任湖北督辦云、

●孫蔣戰爭之外訊

▲黃石港戰事頗烈 ▲南昌激戰三晝夜

英文泰晤士報載漢口十月四日電云、武昌至今仍在北軍手中、黃石港與黃州之間、已發生激戰、又聞南軍極力向南昌進攻、又傳楊森近正調大軍赴宜昌沙市佈防、準備與南軍作戰、英文華北明星報載、據漢口最近電訊、北軍現仍死守武昌、距漢口三十英里地方、戰事頗烈、黨軍現正注其全力、以冀奪回南昌、又一消息謂孫傳芳向漢口進攻、頗有發展、但據南昌戰訊、近極沈悶、謂該處近激戰三晝夜、結果未詳、蘇孫將以八師之衆、大舉反攻云、

●佐分利之談話一束

日關會兼法權委員佐分利氏、本日向電通記者談話如左、『法權會議現仍未告終結、依法國文刻正由各國委員、編製報告書中其先所簽字者、乃英文報告書、此時已送致各本國政府、現照規定編製法文報告、亦可望於本月十五六日間告竣、兼行最末次簽字、惟當簽字時、是否須再召集委員會、或逕行輪送各國使館、依次簽字、則尙未定、中日通商條約、本月二十日屆滿期、提議修改是否將於滿期前、全部成立、該約、現尙無由判悉、且華方關於此事、迄今毫無表示、或當於該約滿期後、自發的提議展期六月、亦未可知、又當修正該約時、日方是否將任命全權委員、亦非視華方之態度及事態之進展如何、上海貨價評定委員會、日方對此尙未作何答覆、且亦未正式有所會商、惟爲一時便利計、或當由商務官、橫竹氏會同其他各國委員、與中國委員間、作非公式商議、至日方延未答覆之故、則因此事不僅屬外務省方面、且與大藏商工及其他各省均有關係、自非綜合各省意見、碍難有所決定、外傳關會將因該委員會之正式開會、而行變態的討議之說、純屬無稽之談、蓋中國及各國間、對此實並未有所表示也、予擬於法權會議法文報告書簽字後、即赴中國中部及南部各省並廣東方面考察情形、預定其期間爲兩月、其出發之期大約當在本月尾左右』、

●吳佩孚又賦新詩

吳佩孚兵退鄭州時、尙談笑如常、詩酒自娛、本月十八日題交黃自芳君等七言一律、原詩云、(談到坤宮百事忙、休將世道說無妨、江天只有三分白、海日猶留一點黃、放去金刀誅賊子、買來玉斗送魔王、九還九九誰能算、算到還原問子房、)按吳氏所題詩句、尙未忘情於南方之戰事、詞中分別天下顏色、白三黃一、而赤當屬六、所謂賊子魔王之句、當非指一方而言、彼八一之數、果能放下屠刀、虛心求救、何愁天下無子房其人也、

●全世界之共產黨員

▲二百七十餘萬人

據上海每日新聞云、現全世界之共產黨員、計二百七十餘萬人、茲列表如左、俄國九十萬、法國七萬四千、德國六萬五千、意國二萬七千、美國二萬五千、諸威一萬二千、捷克二十萬、英國五千、瑞典二千、蒙古四千、墨西哥一千、西班牙二千、阿根廷三千、智利二千、烏魯桂一千、爪哇二千、巴西一千、澳大利亞一千、比利時一千、加拿大五千、中國二千、南阿非利加一千、以上合計共一百三十四萬六千人、此外萬國青年共產黨尙有黨員一百四十萬人云、

今天在皇宮開演

◁感動全球之倫理絕作▷

△全部十大本▽

看過慈母者不可不看如此家庭

比(婚姻)還要精警、比(慈母)還要沉痛

加價 樓下三毛四、樓上六毛、日場小洋、夜場大洋

福隆洋行廣告

啟者本行新由歐美名廠運到大批（Stetson）及（Battersby）牌呢帽、帽爲羊毛極上等所製成樣式時新顏色美麗最合上等人士所用如蒙惠顧無任歡迎
開設英界中街花園對面一百九十五號電話南局二零八二

▲各項煤斤價目

啟者敝價自三月十七日起將各種煤斤價目開列於後

家常塊煤每噸十一元一角五分
一號末煤每噸九元一角
二號末煤每噸八元五角
清水焦炭每噸二十元四角
廠內交貨運脚一律外加

開灤礦務總局北方售品處啓

美商 喀幹公司廣告

ZEBRA

TRADE MARK REG. BRAND DESIGN COPYRIGHTED
MADE IN U.S.A.

本行專辦美國各樣布疋雜貨毛絨各樣油漆布棹面新到海馬牌美國男女絲襪及假象牙籠梳卡子等物一概發客不誤主顧
天津英界海大道九十七號 本行主任啟

註册商標

五淋白濁專家復方新藥 撒答精

Santarcen

撒答精爲以有優秀之淋菌殺力卓絕利尿增進之作用及絕無副作用之三大特長之理想淋病內服藥而與同病者以福音參照最新藥理研究完成之合理藥劑也、該藥有左列之作用及效力、卽內服撒答精以殺滅尿中之黴菌且以利尿增進之作用便溺時頗覺便利又以有此防腐性之利尿恰與用殺菌藥洗滌成爲同一之作故無何等之危險以阻止淋菌之發生而排除淋毒所以能去痛止濃促進治癒之期毫無刺戟腎臟及障害胃腸之副作用繼續服之定得達到治療之目的

主治

五淋、白濁、赤濁、小便不通
尿意頻發、膿汁多泄、尿道腐爛
尿中混血、疼痛異常、膀胱發熱
龜口封閉、慢性淋疾、婦人淋毒
赤白兩帶、其他睪丸炎、關節炎
等淋毒性諸症

用法 一天三次每次一個送用白開水 十五歲以下用大人半量

本埠經理代售處

日界 楠德義大藥房 東馬路 共和藥房
山喜大藥房 東馬路 怡和堂藥莊
回春大藥房 北京東單牌樓 信儀洋行
估衣街 老太和廣藥莊 北京李鐵拐斜街 祥記大藥房
蓀記藥房 北京楊梅竹斜街 回春大藥房
大胡同 華洋大藥房

總批發處 天津日界 正文洋行製藥部 電話總局二九三九號

英中街 英商惠羅公司秋季新貨 廣告 英商惠羅公司秋季新貨 英中街

本公司刻由英美法各國運到大批秋季男女衣料如印度綢閃光緞各種純毛嗶嘰春花呢新樣各色絲絨各種新式縐紋綢維也拉絨布各一切男女應用之品均已備齊務請各界仕女駕臨選購無任歡迎

各種印度綢緞閃光絲緞絲絨等類價目繁多不及細載

本公司刻由英京名廠定織婦女衣料其色美麗無比定價特別便宜如

各界注意 歡迎參觀

本星期勿忘至惠羅選購家庭用品

如圖英京製造材料堅固耐用花色美麗無比尺寸極長大人力車毯每條洋四元五角並有上等車毯每條洋八元五角十元五角十二元五角及十八元五角

The WONDER RUG

PRICE

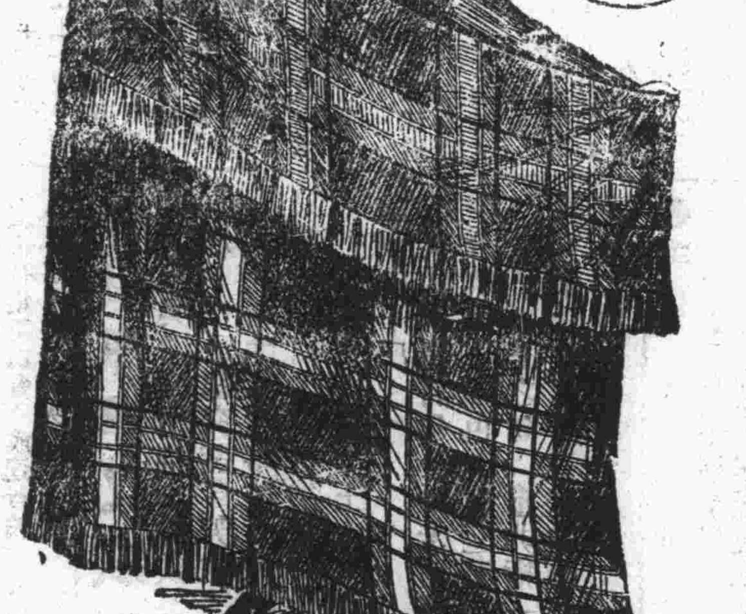

津埠最大之百貨商店

注意 賤 莫失良機

新由英京名廠定織特等各色嗶嘰花呢定價特別低廉價目繁多不及細載購者請駕臨選擇失此良機永不再逢

營業時間由早晨八點半至下午五點半止 電話南局一百五十六號 現錢交易 本公司啟

▲▲絕無僅有之美人屏

▲今後之價值…… ▲目前之希望…… 珍貴贈品 ……永藏名畫

大名書家王愼之先生畫品久爲各界所讚美而尤以宮嬪美人畫爲特絕大有躍躍欲生之狀得其女作品者甚少先生年屆古稀更不欲多費神思等以如此絕無僅有之妙技不廣爲流傳殊爲可惜特懇求宮嬪繪成絕妙之古裝美女畫屏一份（四條）上繪古美人韻事四則經名人題詠留之編輯生神采奕奕忘其爲畫中人物也懸諸畫室書室悅性逸情贈送親友更見文雅茲特選中國上好宣紙（因洋宣紙易變）色刷印尤爲神彩以便揭裱永久定價每份大洋五角更爲酬答同好者留作紀念起見隨書附贈品券一張法以陽歷十一月萬國儲蓄會得獎號碼爲贈品之標準以照公允每十號准有一號得贈贈品有極珍貴之銀瓶銀杯金鐲馬蹄表並小說等券中詳細載明歘保存名家畫品者幸勿失此機會

總售處 天津（法租界大沽路東菖昌報社） 北京（宣外前門外大柵欄觀音寺大藥房）
批發處 北京彬珊藥房
函售處 北京宣外鐵老鸛廟二十七號于一廛
津京送報人均可代買無脚力

影印元刻 困學紀聞

發售預約

全書八大冊 精裝二函 夾貢紙印
定價三十元 郵費國內一元
預約二十元 本館三十年紀念期中再打九五折
本年陽曆十月底截止 十二月底出書

是書世傳元本至多、脫、洛、精緻、如、無、紀其行款爲十行十八字、卷尾有校正監刊人名兩行然字體板滯刻工粗率要是正統時翻本第號稱元刻而已近者江安傅氏雙鑑樓主人以重值購得慶元路元刻本半葉十一行行二十四字板心寬展字仿歐陽法館體精寫工妙模印精良持示海內鑑藏諸公皆詫爲未見更舉以覆前人所校惟潛研閣氏所據之本確與此本相同蓋是刻沈晦殆已二百餘年博覽如錢潛研且未之覩遑論餘子主人幸獲此帙不敢深自祕惜亟付敝館影印視原式不差累黍且文字異同足與後來諸刻互證亦藝林一快事也

索閱本書樣張附郵四分

▶代售預約處◀
商務印書館
上海及各省

流通仿宋刻本 金光明最勝王經廣告

金光明經爲衆經之王威德無匹北京曇無讖譯爲金光明經唐義淨譯本題爲金光明最勝王經則更詳備校今西藏唐古特文譯本幾無差缺同人特仿宋版精印附有梵藏晁文及英日譯音以廣流通每部僅收印工壹元流通處漢文京津泰晤士報館發行部

中華滙業銀行

實收資本金一千萬元 公積及滾存金三百一十萬餘元 呈財政部立案 農商部批准專營國內外滙兌並辦理存款放款押滙以及銀行一切業務並有發行鈔票之權 總行設在北京 分行設在上海北京天津其他地方 國內 漢口 濟南 青島 九江 福州 廈門 哈爾濱 汕頭 廣州 香港 長春 奉天 大連 安東縣 國外 東京 橫濱 大阪 神戶 京都 長崎 名古屋 下關 朝鮮 函館 小呂宋 新加坡 孟買 北美 歐洲 美洲各大埠 均可通滙特此廣告

天津行址 英租界大沽路 電話南局 二六一六 二二四八四 電報掛號 華文 零五六五 英文 KNABEX, TIENTSIN.

明華銀行廣告

▲領用儲蓄盒章程 （一）儲蓄盒爲存戶零存便利起見凡向本行儲蓄者均有享受領用之利益 （二）儲戶領用儲蓄盒者必須存洋貳圓爲保證金未還盒前不得支取保證金但利息照常付給 （三）儲蓄盒鑰匙由本行保存盒內所存之錢洋存戶可隨時携帶存摺及儲蓄盒到本行當面開盒核數入册生息該儲蓄盒仍交儲戶帶回以便續儲 （四）儲戶如欲取同存款須將儲蓄盒及存摺交到本行結賬儲蓄盒如有損壞除將原戶儲盒繳還本行應繳修理費大洋五角但原領之盒或欲另換新盒者亦應繳修理費大洋五角如將儲蓄盒遺失應由存戶繳洋貳圓賠償該盒之代價

地址 法租界四號路 儲蓄部電話南局七百五十號 營業部電話南局一三零六號 電報掛號 二四九四

天津中國實業銀行廣告

資本 金額二千萬元 收足股本三百五十萬另七千四百元 公積金 伍十三萬七十三百六角七分
總行 天津英租界中街 分行 北京 天津 濟南 上海 漢口 揚州 唐山
通匯地點 南京 蘇州 鎮江 杭州 寧波 安慶 九江 烟台 福州 香港 廣州 奉天 集湖 南昌 哈爾濱 營口 吉林 長春 張家口 開封
業務 辦理存款放款匯兌以及商業銀行一切業務 利息格外克已以副惠顧諸君之雅意
儲蓄 辦理各種儲蓄存款利息特別優厚並發行美國名廠新製精美儲蓄盒以供儲戶領用
鈔票 政府特准發行準備十足存營業時間內隨時兌現
保管箱 在本行押櫃內數設德國名廠所製精鋼保管箱專供租用
貨棧 自建堅固堆棧以備客商堆存貨物並可押借款項租價格外克已
電話 南局 四九六 四九七 四九五 四九八 天津分行南局 九七九 二〇九〇

香港國民商業儲蓄銀行

營業種類 定期存款 來往存款 儲蓄零款 特別附款 代理收款 抵押放款 各埠匯款 兌換現款

本行資本伍百萬元總行在香港設立上海廣州漢口香山九龍灣仔均有分行交收敏捷利息克已 天津分行在法界廿六號路 電話南局一七三七 一四六四 香港澳門廣州香山等處滙兌尤爲敏捷相宜

津浦鐵路管理局廣告

本路現因上下行客車旅客異常擁擠定自九月二十八日起於天津濟南間加開第五第六兩次特別小快車撥照第一第二兩次特別快車辦法票價均售現款凡免票減價票各項軍用乘車執照護照概不適用並不附掛免費車輛所有津濟兩站每日開到時刻開列於後特此廣告

第五次車 天津總站開下午八點二十一分 濟南到上午六點十分
第六次車 濟南開上午八點十五分 天津總站到下午六點九分

工商銀行天津分行廣告

本行於民國六年成立 註冊資本五百萬元 已收資本一百五十萬元 總行 香港 分行 上海 天津 漢口 廣州 代理 國內外各大商埠 營業 銀行一切事務 港粵滙兌 尤爲便捷能通匯款無論多少均可設法派人送到 電話 南局二六一〇 滬漢（北洋） 行址 法租界海大道四號 經理 張納川謹啟

金城銀行

辦理銀行一切業務兼收各種儲蓄存款

總分行 天津 北京 上海 漢口 南京 下關 哈爾濱 鄭州 辦事處
通匯地點 國內外各都會商埠均有代理機關
股本 總額一千萬元 收足六百五十萬元 公共積計一百五十五萬元

中孚銀行廣告

本銀行額定資本二百萬元已收足一百五十萬元公債金四十萬元呈准財政部農商部註冊辦理國內外匯兌往來存款定期存款儲蓄存款抵押放款貼現期票買賣生金銀代理外埠票據備有保險鐵箱寄存貴重物品以及商業銀行各項業務收取滙兌等費無不格外克已手續務求敏捷以副惠顧諸君雅意 總行天津中孚銀行啟

及天津分行設在法界八號路 營業室電話南局一千六百七十三號 總行電話南局一千六百七十五號 天津分行經理室電話南局一千六百七十四號 分行上海漢口北京其餘各埠均有代理

鹽業銀行廣告

本銀行資本一千萬元已收七百萬元公積金及餘滾存四百四十萬零六千五百餘元辦理存放匯兌各項銀行業務總分行所在地列下

北京 西河沿 天津 法界八號路 濟南 二馬路 鄭州 福壽里 駐馬店 漯河 上海 英界北京路 香港 德輔道 南京 下關惠民橋 揚州 左衛街 杭州 西蕩橋路 漢口 英界一碼頭 其餘各省會商埠均有通滙機關並與中南金城大陸銀行合設準備庫及儲蓄會於上海天津漢口等處

聚興誠銀行廣告

本行專營商業銀行一切業務辦事手續力求敏捷如蒙惠顧無不竭誠辦理茲將各分支行及匯兌所地址開列於后

總管理處 重慶新豐街 支行 北京煤市街
分行 宜昌大南門外二馬路 萬縣宮鋪巷 成都華興街 上海英界九江路 漢口歆生路
匯兌所 老河口後街 沙市青石街 湖南常德 四川江津 涪陵順城街 灌縣正中街 開縣 奉節

天津分行 經理 龔農瞻 副理 成訪莘 住址 法界中街五十九號 電話 經理室南局五百二十四號 營業室南局三百一十二號 電報掛號 中文二四三九 洋文YANGBROSBK

天津浙江興業銀行開辦國外匯兌廣告

營業要目
各國貨幣存款
電匯 票匯 各種款項
代收各種款項
出口押匯
進口押匯
代理買賣各種外國證券及收取息金

通匯地點
英國倫敦
美國紐約 舊金山
法國巴黎
德國柏林 漢堡
日本東京 神戶 大阪
瑞士瑞里 香港

行址 法租界二十一號路二十六號路轉角
營業時間 除休息日外上午九時至下午四時
電話 南局五一號 一三四六號 一五二九號

新新戲院

◀早場演中國名片▶

明星公司在津最有名之國產

最後之良心

此次開演此片係蒙各界之請只演兩天過此永不再演

晚場演歌舞大戲劇菲律濱歌舞團全團廿餘人假本院表演絕技

(一)時式新奇音樂歌唱 (二)各國各式種種跳舞 有千般滑稽。萬種風流。

媚難描的舞態。形難工的歌喉。眩目照眼的衣飾。男女團員廿餘人全體登台。

定價低廉 速臨參觀

陽歷十月六日星期三至星期日開演

法國古代血戰歷史偉大名片十大本 兩萬人

雪地神狼

有數萬鐵馬金戈雄兵攻城肉搏大戰及神狼噬人等

光明社

星期二至星期六陽歷十月五號至九號連演五天

寰球影片公司出品

大明星白利德君克尼仙女士合演

娛樂警世驚險奇情大寫真

拚命郎

七大本九千尺

外加演

最新絕妙招笑佳片

二大本

平常票價通收大洋幼童半價

▲▲出售廉價房地

茲有坐落河北三馬路鄰德里住房三所門面市房四間占地二畝左右擬廉價出售如願購者請到英租界小白樓首善街西口懷素里二號朱宅面議可也

電話南一八二四號 (大陸)

▲陽歷十月份第廿七期詩鐘求教

第一題 重陽 棋 分詠

接鐘例、題目上下、不能倒詠、如此題上句宜詠重陽、下句宜詠棋是也、惟迭接諸君來函云、此例近日可以不拘、因每有好句而為所限等語、茲將通融、題目上下、均可隨意分詠、以副雅意、嗣後並以為例

第二題 雙 十 鶴頂格 (此題不能倒詠)

截止期 本月十五日 揭曉期 本月二十日

售卷紙處 本報營業部 東南城角馬玉山公司 每張銅元二枚

▲直隸省立水產學校續招新生

(報名)由登報日起隨時報名 (校址)河北新車站迤東電話北局一三二一 詳章函索郎寄須附郵票一分

▲▲欲轉運貨物往他埠者鑒

本公司在津創立年代最久專辦海陸運輸信用昭著遐邇馳名其運輸之敏捷價目之公道久為中外人士所稱許如蒙惠顧無任歡迎 天津東車站電話東局四十七號 中華捷運有限公司啟

李同益呢絨莊

(法界梨棧電話南局一百七十三號)

◀七週紀念又到了▶

本莊原設法界馬家口專運歐美呢絨嗶嘰氈做西服大氅等件實為津埠創辦第一家嗣因營業擴大特於民國九年八月二十八日遷移梨棧大街重新開幕當擬大放盤三十天以作紀念光陰迅速今又屆七週紀念矣茲為酬謝主顧起見仍自九月二十八日起按照原價一律九扣大放盤三十天務請各界從速光顧幸勿失此良機 本主人謹啟

▲接第一張第三頁緊要新聞▼

●圍城九月之西安情況

據民興社云、陝西戰事、劉鎮華軍業經退駐潼渭、吳佩孚電請晉閻派兵援助一節、已誌各報、茲據最近由陝來京者所談、劉軍尚未敗退以前之陝省情況、略謂劉軍入陝、包圍西安、已屆九月、現潼關至西安亘二百八十里之大道附近、所有村鎮、均已成墟、除赤貧不堪者外、並不見其地居民、各鎮市僅有賣小食者、其餘商人、均逃避一空、蓋兵連禍結、且鎮嵩軍每二三十里、即有軍隊駐紮、其軍紀不佳、早為全國所共知、並以供應繁重、奸淫擄掠、民不堪命、四散奔逃、遂致關中膏沃之區、變成一片赤地、劉之總司令部、原設臨潼、劉氏本人因包圍西安時、駐十里鋪、王老五則在華清池養傷、惟有一奇異之事、即西安雖已被包圍、而四城並未關閉、甚至數日南軍不相接觸、蓋劉軍圍西安後、曾攻城一次、每次死傷無算、其後遂停止不攻、專事包圍、劉軍在城外掘有寬深各一丈之壕溝一道、繞城一匝、阻斷城內外之交通、劉則安然居於溝外之十里鋪、以待城內軍民之餓斃、但城內駐軍因糧食充足、毫不恐慌、秩序尚好、蓋關中去歲豐收、省城附近、縣居民、恐被劉軍蹂躪、紛將各縣存糧、移儲省城、最近因外人及紳民磋商之結果、曾放出難民約二三萬人、但均係外縣來省避亂者、省中土住、概未逃出、因省軍僅許携三元出城、又恐劉軍刼奪、故均不願逃、城中米糧、足可支持三月、惟價則已漲至一元三斤、菜蔬薪柴、甚形缺乏、城中已不見一樹、廟宇亦均拆毀、最近陝中盛傳吳軍由漢退鄭、及劉郁芬之甘軍已開抵陝境之長岳、同耀方面之陝軍、亦極得勢、故劉極為恐慌、蓋劉雖號稱五師幾旅、其紀律不佳、軍心渙散、兩星期前、其幕僚已紛紛抓車、預作萬一之計云、

●軍事聲中之皖治安

據安慶通信云、皖垣居長江中梗、為後方重要地點、自南昌失而復得、人心漸安、然市面謠言仍未能息、日昨軍警當局接陳調元自前方來電、飭令嚴加警備、認眞防範、省會警察廳長趙雲鵬遂召集軍警會議、加緊戒嚴、城門落鎖時間、規定東北兩門午後十時、西南各門人烟稠密、展至下午十一時、過時出入、須有出入城劵、敍明事由、並命地保鳴鑼曉諭、日落之後、商民人等無論因何事故、均不准燃放鞭炮、夜間十二時、街市上即禁止行人、如有特別事故、須持燈籠、否則不准放行、二十五六兩日、趙雲鵬更親率衛兵兩人、至城內外各旅館客棧挨戶查閱住循客環簿、按名查問、無論隸屬何界、除訴訟當事人外、一律勸令回籍、不准逗遛、尤以學生界最為注意、每查一家、即開一清單携去、閱兩日始克查竣、二十七日即諭令各區署、照單實行驅逐、竟有客棧被逐一空者、即留者亦須取具殷實鋪保、有謂此舉因南昌前被

南軍攻進、係學生為內應、此乃清除內患之計也、法政專門學校業已解散、頃聞建華中學亦有日內解散之說、建華之設立、原為收容教會退學學生、其學款係五卅案所募之捐款、未經解遞、即留作創辦此校之用、是以官廳對該校特別注意、自上游戰事發生以來、長江交通即節節阻滯、過皖輪船、向僅招商可以靠躉、皖垣商務全賴招商各輪輸運貨物、不料招商輪船近來常被徵發裝兵、外貨來源不嘗斷絕、日來軍事吃緊、民船亦不敢駛江面、緣官廳封差雖屬不多、而一般縣差則趁此機會百端需索、因之各處民船躲避不遑、即各鹽船亦因避免封差、多在下游各港汊藏匿、致省垣發生鹽荒、日昨江防司令兼後方運輸司令王世英特出示佈告、禁止封船、如敢故違、即按軍法處治、此項布告發出後、水上交通漸有回復之望、多數鹽船始紛紛開到、否則不僅人民有淡食之虞也、

▲法國無線電▼

▲法國電 羅馬尼亞之王后、偕其世子昨赴巴黎、已擬定流連七日云、▲法國還因苦於荒旱、以致所收五穀、俱不見佳云、▲衆議院財政委員會、對年度預計表一宗、特於星期一開會討論、

▲萊茵電 萊茵某茶館、近有法國中級軍官遭遇德人、法軍官為其所殺、兇犯旋乘電自行車逃逸、據云、兇犯係德之舊軍官、現由德當局協同法當局查拿兇手云、

▲英國電 據云、倫敦不日開皇族會議、係討論婁憂洛偶約案問題、▲礦丁恢復作工者、還來日見增加云、

▲德國電 德國現擬造一極大飛機、計長百二十邁當、能載百人、其間飯廳客廳印字房等俱備云、

▲比國電 比財長剋由倫敦回國、旋聲稱予此行、極為順利云、

▲西班牙電 據云、西班牙近來秩序安靜如常、外傳現狀紊亂云云、實屬不確云、

▲胸加利電 內長現因患病辭職云、

▲俄國電 蘇維埃當局對於反對黨首領、特聲明將其置於國法保護之外云、▲駐巴黎之蘇俄商務代表宣言、法俄雙方商務會議、不日當可舉行云、

▲美國電 駐歐州協約國方面之美公使、決定本星期內回國、係因開討論歐州各國現狀大會、得以參加云、

●蘇浙皖三省之匪世界

▲嘉興北鄉之匪勢 嘉興北鄉、與江蘇交界處之水泥庵地方、本為梟匪出沒之處、去歲就近盛家廊下紳家被盜匪強刼後、並將十餘齡之小孩擄去、卒以現金千元在水泥庵地方贖回、近日陶莊落鄉之范進發家、亦接有捏名恐嚇信、索需現金、因此就近一帶居民、夜不安枕、現悉水警第八隊張隊長、近據探報、水泥庵地方匪船四十餘艘、聚集該處、不知作何舉動、張隊長立即會同駐紮干窰之第七隊陳隊長、飭令所屬荷槍實彈、在所轄區域、嚴密巡邏、以寒匪膽、

▲蚌埠靈璧之匪患 皖北靈璧縣毗連蘇魯、向為盜匪出沒之區、比年軍事頻仍、游勇散兵、更以該縣為逋逃之藪、該縣知事宋毓衡、歷宰皖北各縣、於剿匪素有能名、前蒞靈時、對於治匪、非常嚴厲、奈此仆復起、迄未肅清、前有匪首王吉祥二名、兇悍素著、該匪竟在本鎮河北一帶、(屬靈璧境)聚衆搶刼居民、王文祥沈廣銀等家、並架去婦女多名、宋據報後、比即遴派幹捕、躡線弋獲、業經錄供稟准正法、乃此案甫經辦畢、又於月之二十五日、親率團勇在靈泗交界之小馬莊地方、擊斃匪首楊占金等多名、聞已電呈來蚌、其文略謂、據馮廟集保衛團團總□漢等、報稱匪首楊占金、領碼子常在該處出沒、知事即督帶衛隊、前往泗靈交界之小馬莊、半夜時見匪均在太湖水面、紛紛前進、當即迎頭痛擊、匪亦用盒子炮猛烈抵抗、鏖戰數小時、匪勢不支、紛紛鳧水逃散、夜深水闊、不便追逐、次晨始知匪首楊占金及其徒謝小臘子、其餘不知姓名七八人、均中槍斃命、浮屍水面云云、

▲無錫股匪之兜剿 本邑縣警察所、日前據人密報、近有大幫股匪、由山東方面竄入蘇境、復由長江方面自江陰竄入邑境、其中人類龐雜、且有粵省匪徒及擺設賭臺之巢湖幫匪混入等語、主任警佐侯陽丞、據報後、遂立派本所三等警佐秉西區分駐所主任巡官胡左泉、會同縣水警巡官嚴伯寅王長聲王長春焦世民、率帶縣警察隊隊士一排、緝警多名、分乘巡船四艘、及民船兩艘、於昨日下午、疾駛下鄉、馳往登錫及常錫交界之各鄉鎮設法防堵兜剿矣、

●樊鍾秀佔領信陽之詳情

據北京通信云、樊鍾秀自二十一日晚佔領信陽後、田維勤部下、大半與之聯絡、故現在之信陽戰事、頗為複雜、田部所收編之國民二三軍、均與樊軍聯成一氣、共攻擊純粹之田維勤軍、茲據前由信陽來京之法人、白雄海氏敍述信陽失守之經過、及現在京漢沿線之情形、頗為詳盡、特譯述以供閱者之參考、予(白氏自稱)今日承貴記者之詢、對於河南內部之詳細情形、及現在之信陽失守與京漢沿線狀況、因此事頭緒紛繁、今特分別題目、發表如下、(一)信陽失守之詳細情形、自吳佩孚離開信陽後、城內軍、在沁陽一帶、竭力向前方開信陽之原因、即為樊鍾秀之發展、吳飭豫軍往討、而開往前方之豫軍、又多與樊軍發生諒解、布炮布兵、並不開火、吳見形勢不佳、始啟行北上、自吳佩孚走後、豫軍更不加抵抗、樊軍以一部分追吳佩孚、一部分進攻信陽、十九日晚、樊軍已到城下、尚未攻城、而田部與樊軍竟合、二十日追趕吳佩孚之樊軍、因未趕上吳佩孚、在郾城與任應岐之軍一部分移至信陽、樊老七亦到、在信陽城外開會、謂攻入信陽過中秋、二十日晚、遂有一部分樊軍、在城外施放步槍炸彈攻城、駐在城內之田軍兩旅有奇、聞攻城聲、準備響應、城內中國人民、大起恐慌、多避入克思拉(係意教堂之一名)教堂、二十一日晨、田軍果開門納樊軍入、是晚即在信陽公署歡宴樊老七、秩序尚佳、樊老二亦於當晚進城一次、由信陽商會推出代表蘇克樂、(譯音)請樊軍安民、(二)京漢沿線之狀況、予自二十二日、由信陽啟程、乘車至明港駐、因聞新安店方面鐵路被拆、車即停止、予等下車行百餘里、始抵確山郾城、車復停止、復附車行、適為二十四日晨、突聞槍聲、沿站均有死尸、並有多數頭顱懸於車站、據詢之中國人、為叛兵刼車被護路軍所刺死者、當下車詢問站長、何時能開車、據該站長謂前途又有兵變、予等至是、不敢前、抵午前途叛兵已解決、車始得開、郾城以北、各小站均不見北軍蹤跡、只有紅槍會之長戈紅纓、耀威於沿途、予等車過時、幸未開槍、車抵新鄭、尚見有紅槍會、難民携老挈幼、均北竄、車抵鄭州時、則均為北軍矣、予等抵鄭後、在旅舍休息小時、唔一難民、據云鄭州與洛陽之交通、亦斷絕云云、休息一小時後、復附車北上、惟沿途兵車擁擠、延滯多時、但尚無其他危險、白氏所言如此、可知河南混亂之一班、與田維勤靳雲鶚之態度、故目下吳佩孚已陷於進退兩難之境、外傳吳已南下、未免滑稽、蓋無飛將軍之本領、恐難越過也、

●南京赤黨案之紀

南京東區警察署員張仲全、巡官宋幹臣、於前夜率警巡查、小石壩街與隆巷六號門牌內、見其中形跡可疑、入內盤詰、捕獲黨人王建三一名、在身邊搜出符號一個、上書(國民革命軍第二團)、鐵箭一枚、及日記簿等件、當即帶所詢問、據供年二十五歲、山東博平縣人、奉廣東革命軍後方留守主任陳文秋之命令、來寧坐探等情、現已送往警廳訊辦、至省垣平素涉於黨籍之某某等私立學校、因軍事稽查前日在北極閣山後、捕獲形跡可疑之男女學生二人、搜出手摺一扣、凡屬重要份子、大都列名其中、當道現正秘密按名捕拿、各校均有便衣稽查偵探、從事緝、惟此種涉於嫌疑之學生、大半均早聞風遠颺、雖經先後捕獲十餘人、聞皆無關重要、惟值茲鄂贛風雲正盛之際、業經捕獲之嫌疑人、恐一時未易開釋耳、

●黨軍進展鄂內之湘訊

據長沙通信云、革軍左翼代總指揮呂超、既於九月十三日在澧縣召集第九軍之賀龍楊其昌兩師、以及獨立第二師賀耀祖部、舉行誓師典禮、賀龍所部之第一旅旅長谷雲青、即率領本部第一第三第七各步兵團、又炮兵一團、機槍一營、向公安進發、第七團為前部、行抵順林驛附近之要隘、即與北軍王都慶部閻團接觸、激戰數小時、谷旅後路各團、紛紛擁至、敵勢不支、乃向後潰退、谷旅跟蹤追擊、閻團向江陵退走、谷旅遂於十五日完全佔領公安、並會同本師及楊其昌部更前進展、頃據消息、鄂軍盧金山一師、確已傾向革軍、曾於十七日分電湖南宣慰使宋鶴庚、左翼代總指揮呂超、第九軍軍長彭漢章各要人、表示服從革軍、聽候驅策、此電係自宜昌拍發、二十三日始到、至左翼後路軍隊、第十軍王天培部、已全部開入常桃、第九軍彭漢章部、除賀龍楊其昌兩師、已至前線、毛鴻翔一師、已至常德、並已繼續前進外、茲又將所部之李寶臣、楊御貢、李伯華、唐新民四縱隊、及預備團張先齋等部共千餘人、歸前任虎門要塞司令廖湘芸分別整理、暫委廖以第九軍第三路司令名目、俟整頓就緒、即將改編為第九軍第四師、仍以廖為師長、繼續向荊沙前進、袁祖銘則尚在湘黔邊境、布置一切、因彭王兩軍既向前方開拔、湘西後防空虛、故特令金漢鼎一師、進駐洪江、第二十一混成旅及第三路獨立旅、進駐懷化銅灣麻陽、

●補誌中俄委員會開幕記

外交部中俄會議委員會、自蔡耀堂總長聘任王蔭泰外次為會長、籌備進行、不遺餘力、最近派定秘書辦事各十六人、由委員會之文書發通啟、略云(奉會長諭、中俄會議委員會、於本月二十七日上午十一時正式開始辦事等因、即請查照為荷、)屆期王會長劉(鏡人)副會長相繼蒞會、同來者有兩委員長、一為外部參事張煜全、一為政務司司長稽鏡、均在右恒室旁之會長室暫行休息、及時秘書辦事均到齊、乃由李國瑋(庶務 許同范 文書)朱文黼(會務 三處長、及胡參事世澤帶領入見、王會長演說略云、(中俄交涉、關係重大、彼此磋議已歷歲時、前經閣議通過本會章程、會長副會長、均由外交總長聘任、予承蔡總長(耀堂)之諄託、固辭弗獲、幸劉使(鏡人)深諳俄情、久於會務、駕輕就熟、成效可期、而奉天交涉署之高清和署長、亦經聘任為副會長、歷來中俄交涉、奉天接觸獨多、關係較為繁重、故中俄會議委員會、一部分即分設奉天、諸君於行政外交兩者各具經驗、尚望本其所長、相助為理云云、)嗣更請劉副會長致詞劉遜謝、乃各為禮而別、

●黨軍兵力之新調查

據廣州通信云、據此間當局所發表、所有在前線各部隊及駐紮地點、將領姓名如下、(甲)總司令部直轄部隊、獨立第一師師長賀耀祖、(駐石門)獨立第三師師長賀龍、(駐津澧前線)鄂軍第一師師長夏斗寅、(駐漢陽前線)川軍師長羅觀光、(駐湘西)共計五師、湘鄂邊防司令陸軍第四指揮周朝武、旅長周善卿、(駐湘西)鄂豫邊防督防司令黃鉞所部三團、炮兵第一團團長蔡忠笏、工兵一營、以上共計一旅、又四團一營、北伐飛機隊二十架、(乙)各部隊、第一軍長何應欽部兩師第一師長王俊、第二師長劉峙、現駐湖北前線第二軍長譚延闓部三師第三師長魯滌平、第四師長張耀瓚(駐醴陵該軍司部)、第五師長譚道源、(萬載進萍鄉)第六師長戴岳、(已入贛安)第三軍長朱培德部三師、第七師長王均、第八師長朱世貴、第九師長韋杵原、駐瀏陽平江、則分駐萍鄉一帶、第四軍長李濟琛部一師一團、第十師師長陳銘樞、第十二師長張奎、獨立團長蔡挺、(均寺昌前線)第五軍長李福林部一師(駐湖南茶陵之醴縣)第十四師長陳炳章(駐彬縣一帶)第六軍長程潛部三師、(進攻修水)第十七師長鄧彥華、第十八師長(暫由鄧華)第九師長楊源濬、(均駐通城一帶)第七軍長李宗仁部四旅、第一路指揮夏威二旅、駐武昌前線第二路指揮胡宗鐸二旅(駐咸甯崇陽)第八軍長唐生智部五師三旅一團、一部駐長沙、第一師長葉琪、(二)部在武昌前線)、第二師長

何鍵（駐漢陽至武勝關）第三師長李品仙（駐咸寧以下）第四師長劉興（駐汀泗橋一帶）教導師師長周瀾（駐岳陽）第一警備旅長夏斗寅、第二警備旅長王者師、駐長沙一帶）•第三警備旅長葉琪（駐湘西）、第一補充團長魯滌平、第二團長周式發、第三團長胡達、第四團長徐樵、第五團長俞業裕、第六團長劉鑫材、（均在後方）、第九軍長彭漢章部三師、第一師賀龍兼第二師楊其昌、二駐津沿前方）、第三師長毛鴻翔、（駐常德）、第十軍長及十天培部三師、第一師長王天錫、第二師長楊勝治、第三師長王天生、（均駐常德以上辰靖一帶）左翼前敵總指揮袁祖銘直接部隊五混成旅、第十 軍長方本仁、第十四軍長兼獨立一師長賴世璜、第十五軍軍長劉佐龍（駐漢口）、以上共三十四師十二旅七團、合計三十九師十三旅十一團一發又飛機二十架云云、

●京綏路將分段收款

據北京通信云、京綏路現在實行分段行車、分段收款、自天鎮至豐鎮、歸山西收款、大同、由晉省設一管理局、局長駐新近由太原閻督委派、接事曾不幾日、由豐鎮至平地泉、歸豐鎮鎮守使派員組織之管理局收款、平地泉以北至包頭、歸綏遠商震委員組織之收款、自北京至西灣堡、則歸羊肉胡同管理局派員收款、自本月號起、張家口北行客車走至永加堡折回張垣、大同南下客車亦走至永加堡折回大同、所有上下行旅客、須在永站轉車、路局因客人十分不便、布告時携帶不便、且大同南下客車赴晉旅客少帶行李、以免轉車時常誤點、張垣北行車常因等候南來車之故、在永加堡等候至三四點鐘之久、該站係小站、無食物可買、旅客以多備食品爲宜、天鎮縣自五月二十五號被國民軍圍城、攻圍三個月零七天、（至七月杪）未被國民軍攻下、但城內被炮子打破屋不少、守城團長傅某升旅長記名師長、居民死亡不過二三十人兵士不過四五十、且收編三軍一營兵、又得國民軍軍品不少、晉北邊地、前有土匪數百出沒無定、經晉軍四十五團劉辦、近日稍安、

●趙恒惕電辭三省總司令

日前葉開鑫等擬推趙恒惕爲湘粵桂三省聯軍總司令、趙現已覆電堅辭不就、玆覓錄原電如後、

萬急九江馬總司令、樟樹劉軍長、九江葉總司令、蓋裁謝師長蓮花陳師長、武穴韓司令鄧司令、蘄水方司令、鈞鑒、巽電奉悉、請誼篤摯、至深感荷、每念比年以來、患難相共、既切袍澤之雅、尤泯畛域之分、際此赤焰橫張、神州鼎沸、期擊中流之楫、共奠磐石之安、苟利國家、捐糜無惜、危舟共濟、誼更難辭、祇以時會艱屯、至斯已極、深懼拙劣、弘濟非材、既負惟許之般、轉貽負乘之誚、籌維至審、慚謝未遑、區區之忱、惟希鑒察、趙恒惕叩、

●成都學潮平而復起

楊森上年在成都時、擬將成都高師改組爲成都大學、引起高師學生反對、成都其他各專門學校、亦嫌高師性質過於專門、規模過於狹小、不便改組大學、羣起附和高師學生之主張、而官廳又復堅持成見、遂致釀成極大之學潮、久而未決、最近楊森自願取銷前議、教部亦主張大學另辦、高師仍舊、學潮遂以平息不知何故、任可澄日前忽擬變更前議、致成都教育界、復羣起反對、楊森亦不以爲然、乃與成都各界分電任氏、請其仍照前令辦理、將大學高師分開、原文分錄於次

▲楊森本人電 （銜略）前奉冬電、當經奉覆、諒邀尊覽、惟成都大高問題、久而愈烈、日月推遷、寖成築室道謀、查川省地在西隅、交通不便、留學省外、最感困難、當茲學術日新、提高文化、非亟辦大學、無以謀教育之發達、上年森在成都、爲應各方請求、故有將成高改組大學之計畫、現令預科各生、業已畢業、是成立大學已爲必不可緩之事實、成都高師、關係師資人材、大部既早有電令、仍照舊章招生、亦足見關切敝省教育、衆籌並顧、曷勝欽佩、玆成大成高問題糾紛、歷久未解、又非大部恢宏教育之本意也莘莘學子、將蹷至時廢學是、欲爲救敝補偏、勢須並行不悖、擬請大部、明令原有成都高師、照舊辦理、以資造就、而解糾紛、不勝感禱之至、專此電復、維希昭鑒、四川省長楊森叩（一日）印、

▲成都各界電 （銜略）成高、成大兩校糾紛、經貴部皓齊銑各電、明令並存分辦後、輿情大快、乃兩校方招生開課進行、又突傳貴部有變更前令之說、此種主張、出爾反爾、自壞教法、殊非貴部保全威信之道、且使兩校既息之潮學重啟、無味之爭執、尤失國家設立教育之意、是否屬實、切盼示覆、四川省議會議長郭崇渠、省會各校教職員代表李健行、成都高師畢業生趙叔勤、省城士紳鄭俊等二千五百人叩冬（二日）印、

●可驚可怪之騙財案

▲德商海龍、、騙匯豐、、取金五鎊、、
、逃匿無蹤、、住宅及所、、封門大吉

上海大陸報云•本埠於昨日發覺遠東未有之巨騙案•匯豐銀行因此案而受累之數、當在英金五萬鎊、約合華幣四十五萬餘元、其餘商家及銀行之受騙者、方在調查中、爲數尚不可知、星期四夜（八月三十日）會審公廨接到緊急報告、即由公廨紀錄員西人、親自帶人馳赴廣東路五號、發封德商哈倫杜爾夫公司房產、據本報（大陸報）記者報告云、該公司大班霍格兒俄倫杜爾夫君、曾出進口貨者有年、頃以德國漢堡各類進口貨單、向匯豐騙取金鎊五萬鎊、霍君確於五日以前離滬、不知去向、月前霍君所住之紀家花園二十五號及其被封公司、均爲捕房詳細查抄、俾得關於該案之充分證據、高易律師及匯豐銀行、對於該案均不欲先作詳細之談話、惟云特案件證據充分搜得後、當公布大衆、屆時必將與東亞商市以驚人之報告云、

又訊、廣東路五號、德商海龍洋行、（進出口）主人哈氏、近被查出曾用欺騙手段、向匯豐銀行、提用款項、以滬堡貨物進口單爲憑、至今巳用至五萬金鎊左右、哈氏闕於七日前離開上海、本星期四日夜遂請公堂出票將該行事務所及哈氏住宅先行封閉、希望於檢查各項文件中、能尋出下落云、

●彈雨硝煙中之武漢日記（徵）

此次南北兩軍、鏖戰武漢、地方之蹂躪•財產之損失•實爲空前所未有、至人民橫遭殺戮、尤爲慘痛之極、玆將當日炮火聲中之斷爛日記、照錄如下、

中、泊有吳軍糧食船二大艘、中裝米粉三千多袋、爲民軍得後、卽分與該鄉就地人民、每人一袋背去、並還慰勞說「此次你們太受驚了、」

民軍只收吳軍之軍用品、其餘隨處從北兵軍營裏所得之鐘表什物等、統容人民分取、絕不自私、

民軍奪黑山、起首只有二人、一是吹號的、一是普通步兵、北軍聞號聲、大放機關槍、繼進的南軍也只五人、但五人一放鎗、北軍二百多人、就丟鎗潛逃、總之此次南軍無不以軍少人數、勝絕大敵軍、又南稱住劉處往往借用民間空了的草房、一聞號聲才出來、平常是看不到的、

民軍在洪山攻打吳軍、將泰安紗廠頂擊燬、該廠派代表去見、民軍檢查後、以禮接待、就坐在一塊兒商避免此後炮火法子、

一點時國民黨漢口市黨部商借同鄉會爲辦事地點、辦事員與會長接洽、允准、接着就見懸掛「中國國民黨漢口特別市黨部」黑地綠字長形木牌於同鄉會大門之左面、門內又交叉着青天白日滿地紅國旗及青天白日黨旗、

二點半時、玉弟回來、非常高興地向我們傳說、因爲他親眼看見後城馬路一帶民衆拍手、放邊炮、歡迎北伐軍經過情形、自謂眼福不淺、

過了一刻鐘、國民黨代表來此、人數約十許人、就中二個是女黨員、接着三個宣傳的湖北籍黨員、就向門外民衆先後演講、拍手歡呼聲不絕、於中一個老頭子、聽得非常起勁、時常插搭扇於衣領間、抽出手來、大拍其掌、

四點零點、我同玉弟獨顧雨先生到後城馬路、由興業銀行二樓洋台上、憑高下望、其時下面觀者萬頭攢動、極形擁擠、由劉佐龍兵及巡士維持秩序、北伐軍經過處、都讓出一條闊的路、軍士過去很有幾種區別、就服裝上分辨好像那純綠色的是排長乙隊、騎馬的坐轎的好像更要高級點、那灰綠色的便是普通兵、四個人雙槓抬着炮的想是炮兵、挑着担的想是工兵及夫役們而大多數兵頭上都戴着與衣同色的軍帽、背上多橫着絕大的篾帽、此外還有坐着人力車的、多半是受傷的兵士、我們看大半鐘頭、走過的約有千餘人、據行裏人說那兵自下午二點走起、到此刻五點止、已過去的不下五六千人云、（未完）

●萬國公憤之萬縣案（續）

▲後援會開成立大會 萬案發生、全國共憤、四川旅滬同鄉、以桑梓所關、廬墓所繫、消息傳來、尤爲悲憤、除已由各團體分別發表宣言、表示積極援助外、復於昨日午後二時、假某處開四川旅滬各團體聯席會議、到代表三十餘人、參加團體、有四川旅滬同鄉會、四川青年社、旅滬學會、南川青年社、上海支社、富順青年社、新潞社、富順旅滬學會、上大四川同學會、學行勵進社、江北治平旅滬學會、岳池旅滬學會、四川平民學社、上海分社等十餘團體、當經全體議決、組織一聯合團體、作大規模之表示、有系統之宣傳、定名爲四川旅滬各團體萬案後援會、並推定四川旅滬同鄉會、四川青年社、涪陵旅滬學會、富順青年社、新鄉社五團體、負責進行一切、該後援會逐告成立、議決進行事項、有（一）發表宣言、表示具體主張、（二）告全川民衆 致奮起、（三）致楊森電請堅持到底、（四）致英國人民、電請主張公道、（五）促成滬上各團體萬案後援會、時已五鐘、乃宣告散會、（未完）

▲天津佛學會徵求研究會員通告

設日界伏見街求是廬五號各界善信有志研究者請於每日上午十時至十一時惠臨本會報名爲盼

發起人王與楫 孫人璋 等同啟

▲▲中孚銀行發給股息廣告

本行十五年份上期決算業經辦竣應即仍照向例擇於十月一日（卽陰曆八月二十五日）起爲本行發給上期股息之期屆時卽祈 貴股東惠臨所在本地各分行就近憑摺支取爲荷

永慶汽車出賃

在天津界內 每次接或送

壹圓伍角

每點鐘兩元伍角

法界馬家口廿六號

電話南局六十四號

永慶汽車行

慶賀戰勝

▲戰勝長官鈞鑒

赤敵敗潰 革軍已下 我商民從此得能 安居樂業 皆我諸公所惠 本號思有以酬報 謹將新到特樣官長 軍服呢料 價目格外核減 創本出售 藉作紀念

本號此次到貨很多。應用顏色亦全。蓋早料諸公有此一日。軍界服制。全能承做。附屬物品。應有盡有。樣式之精巧。縫紉之堅固。曾經賜顧者。交相稱贊。如蒙惠臨。竭誠歡迎。

謙號呢絨莊
發號軍服部 謹賀

日界下天仙傍 旭街 電話五零五一

鹽谷醫院

專治

外科 瘰癧 脫腸 痔漏 瘭疔 關節炎 脫肛 助膜炎 神經病 腹膜炎 內外痔瘡 盲腸炎 內外

●花柳病科 梅毒 下疳 淋病 橫痃 睾丸炎 血尿 膀胱炎 尿閉 尿道炎

●皮膚病科 麻疹 禿頭 濕疹 丹毒 痒疹 發疣 癬疹 壞疽 苔癬 粉刺

出診隨請隨到

本院特設潔靜養病室以備患者隨時入院養病有中外看護婦細心伺候並聘有中日語熟練繙譯諸般設備週到門診隨時

院址天津日界（張園後）淚花街甲石街轉角電話總局四四零零

院長鹽谷信治啓

先施公司

▲虎牌上等雪花香

大瓶四角 中瓶二角五 小瓶一角五

▲虎牌馳名香蜜水

大瓶八角 中瓶五角五 小瓶三角

▲虎牌馳名白蘭霜

大瓶五角 中瓶三角 小瓶一角五

天津分行東馬路 電話總局四三九九

北京分行西河沿 電話南局四三六九

先施化粧品有限公司啓

十枝裝 白金龍牌香煙

本公司所出白金龍牌香烟品質極端優美冠各種上等香烟之上不特以國貨見長故自出世以來卽蒙 愛國諸公賞識有口皆碑惟向只有五十枝裝一種今爲便利 各界人士携帶之便加製十枝包裝價格公平品質極美伏祈嘗試爲幸

京津南洋兄弟煙草公司啓

▲京奉鐵路局招商承辦路警服裝廣告

本局呈奉交通部核准招承辦長警冒料紋皮棉制服制帽皮鞋帆布鞋手套裹腿等件二千餘套願承辦者速到本局應辦課看明式樣先行照製一份並領取標單填具切實價格備函封固加蓋火漆圖章隨繳投標押款三百元於開標之日投交本局準於陽曆十月五日下午三點鐘在局當衆開標以貨高價廉者合格得標後訂立合同按貨價總額繳承辦押款百分之五作爲履行合同之担保價款照發毫無折扣其未經得標之押款隨即發還貨樣歸得標商家估價購買亦可已得標之押款俟貨交齊後如數發還特此廣告

▲中國實業銀行儲蓄部第八十五次開獎廣告

敬啓者本儲蓄部第八十次開獎現已改定在本行後樓爲開獎場所準於民國十五年十月一日卽夏歷丙年八月二十五日下午一時當衆執行屆時敬請儲戶暨各界諸君蒞場參觀無任歡迎

▲京奉鐵路改訂行車廣告

爲通告事本路茲訂十本月十三日起將現時開行于北京山海關間之第七次列車開往奉天又第八次列車于本月十四日起由奉天車開行後第七八上下兩次列車按照行車時刻表開行于北京奉天間又本月十二日以後本路京津間第一十一二兩次列車停止開行特此通告
中華民國十五年八月十日

名稱	頭獎（正/副）	全張（正/副）	分條（正/副）
慈善	五萬元 / 三萬元	六元 / 三元	六角 / 三角
浙江	五萬元 / 二萬元	六元 / 三元	六角 / 三角
塘工	四萬元 / 二萬元	五元 / 三元	五角 / 三角
利濟	四萬元 / 一萬元	五元 / 二元	五角 / 二角
江南	三萬元 / 五千元	四元 / 二元	四角 / 二角
東方	四萬元 / 二萬元	五元 / 三元	五角 / 三角
中南	三萬元 / 二萬元	四元 / 二元	四角 / 二角

上海英商大合賓票 陰歷十月初六日開賽 頭馬三十萬元不分條
天津英商大合賓票 陰歷九月念二日開賽 全張售洋十元不分條
又 澳門大票 貳彩誌禧 八月十三開貳彩七九九六 本號門莊售出得主容後聲明
本號經理各種彩券按月逐日臨彩期近不及細載請諸君光顧遠來購買快得頭彩電匯外埠批發函購當班同件郵力自給
法界梨棧 南市華樓 萬寶源 津號 支號 電話南局一八三二 總局四四三三

美國 陸備汽車

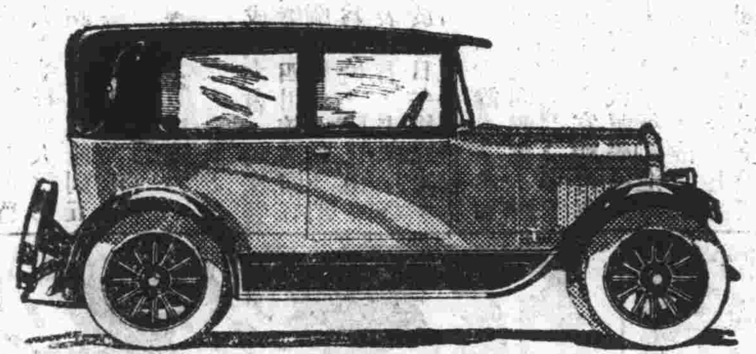

每輛實價洋貳千五百元
式樣精美 機件堅固 用油較省 價值低廉
德商天利洋行經理 英界二十二號路 電話南局二六七四

▲平和洋行保險部啟事

敬啓者本行代理英國著名保寧水險公司鳳皇火險公司及揚子火險公司歷有年所專保各種火險及海面水險保費格外公道遇有賠償辦理尤爲簡捷久蒙各界所推許並望投保諸君逕向敝行接洽可也
電話南局二一六五 一零五九號

天津日本 共立醫院

內科 一般 ▲本院各科均有專門醫學士担任
外科 一般 ▲病室產室設備完全隨時入院
小兒科 一般 ▲病理試驗衛生之理化學試驗
產婦人科 ▲各種治療針預防針狂犬咬傷之注射
皮黴科
耳鼻咽喉科 ▲產婆早晚收生不拘
眼科 ▲門診午前九時至十二時午後二時至五時
X光線科
人工太陽燈 ▲往診但有急症不在此限
其他電氣化學的療法 ▲設在日界郵局斜對過 ▲電話總局三十一號

◀三五牌香烟

環球最上等之香煙
因此烟用眞正弗加尼亞烟葉用手工所製成故其烟味香醇可保無傷喉肺之虞

◀天津英界海大道大昌和經理▶

總行 濟南商埠六大馬路 電話六七八 一〇〇六號
分行 天津法界六號路 電話南局二一一八號

德昌洋行

▲▲大律師法學士唐寶鍔專精上訴案華洋案行政案解人疑難

黎大總統頒給法學精深保護人權匾額　張總理贈品端學粹申雪遺風匾額　辦案誠懇中外聞名遠方抄錄案情詳註關係之人名地點日期數目函委即覆志在保護

人權尋常討論案情不收費凡本所收據非有本律師署名蓋章概不生效

事務所　天津河北四經路四五號電話總局一七七九　北京宣外求志巷二一八號電話南三六二三

環球馳名

老牌

海内斯登頭三星白蘭地酒

請試樣品

本公司備有精美樣品如欲試嘗請開明姓名住址附郵票三角當即奉上一瓶

駐華總經理上海北京路二號　法商龍東公司啟

最新發明

嬰孩快樂片

◎適合嬰孩體質◎味甜適口◎服法便利

◎統治嬰孩百病◎性質和潤◎效力妥速

△天津分銷處河東東天仙旁華法大藥房

嬰孩各病、或由於營養之不足、或由於胃腸間之失調而起、倘初起不治、再三延誤、或一時驚荒、諸藥雜投、病勢轉重、最爲危險、故負撫育之責者必須選　適合嬰孩體質之良藥以治療之、嬰孩快樂片、乃最新發明之兒科聖藥、功能退熱、止咳安腦、寧睡、消積、通便、驅蟲、停痛、效力奇偉、

主治　傷風咳嗽　寒熱頭痛　疲倦厭食　煩悶惱怒　大便秘結　大便色綠　痰喘氣促　肚痛腹血　夜啼不眠　腹生蛔蟲　食積疳積　面黃飢瘦

嬰孩快樂片又名肥兒藥片　價目每瓶三角

上海總經理　三馬路中法大藥房　四馬路中西大藥房　啟

北方經理　天津估衣街中法大藥房電話八五七　北京大柵欄中法大藥房

雅達煙公司出品

佛及尼亞烟葉之醇厚美味蘊在三多牌香烟之中

三多牌

此烟係根據科學方法衞生手續審愼周詳精製而成且定價低廉尤爲特色五十支眞空錫罐分大號小號兩種咸極優美還君選擇

天津英界大昌和總經理

◀大號三多牌香煙業已到津▶

天津英租界中街　福利英商公司　電話南局三三六號

現由法京巴黎運到女界應用品

大批巴黎新式女帽

各種新花時色女衣料絨料衣料晚用女衣料甚夥

各種女衣料顏色花樣不一

各種美麗絲紗綢緞

新奇綢花手提皮包

均按九扣核算

日租界福島街

皇宮電影院

電話總局一一二一

…星期…演…感動…之倫理警世絕作

比「賴婚」更要精警 比「慈母」還要沈痛

（如此家庭）為繼（慈母）後、唯一偉理絕作今年出版、即名震世界、皆稱可感動全球人心、與（慈母）有同等之價值、此劇又經美國教部褒獎、推許為造福家庭之作、嗟乎、際茲人慾橫流、倫常垂絕之季、此片難免不（不識時務）之譏、然劇中表演之沉痛情節之動人、足令鐵石心腸、亦為之下淚也、

（臨時價目） 樓下前排三毛 後排四角 樓上散座六角 日場小洋 夜場大洋

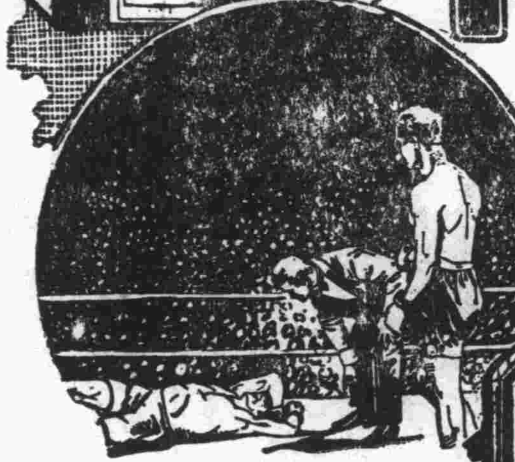

HIS PEOPLE

如此家庭 （全部十八本）

看過「慈母」者不可不看「如此家庭」

此片述一老翁溺愛某々肖之長男反逐其賢孝之次子迨長子卒業成名棄親他去復因心慕虛榮不認生身之父人之無良一至於此而次子拳場溷迹茹苦含辛卒成戰勝之名拳博獎金以為老父養痾之資稱為孝子洵不愧色父能苦諫乃只改過自新康家得再敘倫常之樂皆俠梅一人所劇情中以典裘易服不認親父一段最足感動人心如此倫理佳片願凡為父母兄女兄弟者不可交臂失之也

啟新洋灰公司

馬牌洋灰

到津現貨 存備充足

總事務所營業科啟 法租界海大道電話南局一七四九

律師李景光代表建昌煤礦督銷處通告（通字四十一號）

本律師受天津河東特三區建昌煤礦公司海外督銷處聘充常年律師如有侵害該處權利及名譽者均應盡責保護此佈

事務所 京東城亮果廠李宅電話東局二九零四號 津英界廣東路西頭電話南局一七五號

律師韓玉辰 北京事務所設西四壁胡同卅七號電話西局九一一二

華洋訴訟大律師孫啟濂 專辦外國法院及中國法院訴訟或非訟事件 事務所 英界耀華里八十四號 電話南局二三五二

冠生園天津支店（擴充門市部通告）

本公司發明各種食品如菓汁牛肉陳皮梅等早為社會所贊許是以生意日臻發達茲為擴充門市部起見添辦廣東雜貨南北海味特製鮮明西點新式麵包中西糖果經理洋酒伙食數千百種花色繁多式式俱備如蒙惠顧無任歡迎

開設法界馬家口 電話南局二三零二

●援軍出發後之津埠治安

自本埠駐軍紛紛開往保定後、市面上之軍人往來、已形稀少、地方治安之維持、有袁鎮青鎮守使兼警備司令担任、現袁氏以津埠為五方雜處地恐有匪人、潛居內地、乘機擾亂、擬招募手槍隊若干名、協助警備、至警廳方面、業已提前辦理冬防、廳長丁宏荃、為整頓警務起見、將保安隊長署員等、亦大加更換、茲將津埠治安之消息、分別詳誌於下、

〔褚總司令整肅軍紀〕保安總司令兼省長褚玉璞佈告文云 查近年以來商民交困、而大難未已、如絲益棼、本總司令、自蒞津以來、視民如傷、每思安輯撫綏、共慶安堵 抱定保商愛民之旨、始終弗渝、嚴飭各軍、恪守紀律、勉盡捍國衛民之天職、耿耿此心、當所共鑒、惟念本埠地處衝要、商業殷繁、輪軌交通、華洋雜處、誠恐良莠不齊、際此時局不甯、亟宜嚴加警戒、以安良善、倘有不逞之徒、希圖破壞、概以土匪擾亂治安論罪、從嚴懲辦云、

〔袁鎮守招募手槍隊〕袁鎮守使代理省政、每日下午兩點到省公署辦公、早晚仍在鎮守使辦理本署及二十五師一切軍務、極形忙碌云、鎮守使兼警備司令袁振青因本埠駐軍、多已開拔、市面治安、頗關重要、擬招募手槍隊若干名、協助警備 其招募章程如下 (一)年齡在十八歲以上、三十歲以下者、(二)身材在四尺八寸、身體無暗病疾者、(三)須身家清白、本人無有嗜好者、(四)略識文字者 (五)須有妥實舖保者、(六)報名日期、每逢星期六日、前來投名可也、(七)報名處、在鎮守使署轅門內手槍隊部云、

〔丁廳長加添巡察隊〕警務處長丁宏荃、鑒於各地搶案迭出、極為關心 特加臨時巡警、自行車隊、並令各區組織警察隊、每隊十餘人、背懸刀、在各巷巡邏、至夜在各僻巷巡邏、勤居民得此保護、均極感頌云、茲將該廳關於冬防之訓令錄下、為訓令事、查現在時局未靖、冬防吃緊、對於地方治安、非由各區署加意防範、不足以資鎮攝、而寒匪膽、每日自午五鐘以後、尤應加派巡邏崗警、嚴密梭巡各該管官員長警、均不得擅離駐所、貽悞事功、總期宵小斂跡、閭閻得安、是為至要、除分外、合行令仰該署、即便轉飭所屬 一體遵照辦理、切切此令、

△本埠新聞△

●奉張又有入關說 ▲在最近十日內

張作霖上將軍入關之說、夏歷節前、曾一度轟傳、嗣以某種原因 遂即終止、現據接近奉方者云、張上將軍、近仍擬入關一行、時期在最近十日中、入關意旨、尚未探悉、姑先誌此、以待後證、

●徐源泉回津補誌

徐源泉氏辦理保大接防事項、已經布置完備、於前（五日）早由保回津云云、

●張殿臣昨赴保定 ▲以便調動軍隊

步兵第三旅、業於日前開拔赴保、該旅長張殿臣、特將在津事務、辦理完竣、昨日赶赴保定、以便調動該部軍隊云、

●直魯軍積極援鄂 ▲恐黨軍坐大貽患將來

直魯聯軍當局、最近鑒於五省聯軍、在江西之緊急、而京漢路南段之吳部、亦無甚進展、深恐黨軍坐大、貽患將來、決計大舉援鄂、除已開拔赴保之各軍、聽令進止外、其近畿未開拔各軍、亦即日奉令開拔、並徵發各項車輛、以便早日沿京漢線南下云、

●粵蔣宣傳隊北上 ▲携帶鉅款運動流氓

蔣介石此次出師北伐、即派有多數宣傳隊、分赴各戰區、從事宣傳、聞此項宣傳隊、專力與勞動界連絡、並携帶鉅款、隨時運動氓匪、擾亂北軍內部安寧、其北上人數、津浦線一百八十餘名、京漢線二百五十餘名云、

●津保汽車路修補

津保汽車路、原有二支、一由馬廠西入大城、一由天津徑趨保府、該路設於曹銳長直之時、係為軍事運輸便利、本年因雨量過大、已難通行、現在積水雖已涸盡、然低窪之處甚多、尚難貫通、昨經駐馬廠三十五師師長孫殿英、函致沿路各縣、出派民夫、逐段修理、所用工料、將由軍政處照數核發云、

●直隸省議會之近聞 ▲省公署召集省議員 ▲議會內部之新組織

直隸省議會擬於十月十日開常會、已咨請省長召集各節、曾誌前報、茲聞省署日昨已咨復該會、略謂前准貴會咨開、以本省當兵燹之餘、百端待理、且十五年度預算、尚未審查、經茶話會議決、擬於十月十日召開十五年度常會、等因准此、除依法召集、並登報通知各縣議員、速行來津與議外相應咨復貴會、請煩查照云云、又訊云、自褚總司令、提倡恢復省議會後、各議員已籌備進行、惟因簽到之議員、尚不足法定人數、又因該會職員、業已星散、故於進行會務、殊屬掣肘、該會秘書長康希之、已由去歲充任縣知事、文牘長劉君、已不知去向、又庶務科長許吉村、現已補充議員、會計課長薛少泉、業已辭職、久未到會、昨經各議員議定、請議員劉蓮波君、暫代秘書長、委員陳潤生、代理庶務長、委文牘科秘書姜師菴、兼任會計課秘書、已將內部職員、組織完備、又查簽到之議員、至昨日已有八十餘人、仍催各議員急速來津、俾得於雙十節日開會云、

●省令安慎保護商輪 ▲以重航業

直隸省長公署訓令警察廳文略云、為訓令事、案准交通部先後咨請、轉飭保護滬興、輪公司瑞手輪船、華商安泰商輪公司長泰輪船、各等因准此、查各該輪行駛本省航線、係天津至秦皇島等處、除咨復並分行外、合亟令仰該廳遵照、妥慎保護、以重航業此令、

●工程科之裁員減薪 ▲以資撙節

天津警察廳工程科科長王劍峯、以該科經費異常困難、入不敷出、於日前將該科職員裁去二十餘人、其未被裁各員、亦擬酌量減薪、以資撙節云、

●聯名呈請酌減契稅

任邱縣縣議會議長黃振鵬、副議長李月華、參事會史鏡心、劉蔚章、高嘉銘、教育局長謝家蘭、實業局長呂印棨、商會會長杜從周、農會會長王廷□、副會長李文瀾等、因近年以來、迭經戰事、兼以連年災歉、水旱頻仍、民情困苦、達於極點、是以聯名公請縣署、酌減契稅、以恤民艱、當由該縣知事、轉請上憲核示遵行云、

●懇請中止標賣官地 ▲以恤民艱

鹹水沽佃戶、因直隸官產清理處、將永佃城南鹹水沽民墾荒地四十餘頃、作價標賣、頗為驚恐、昨特聯名呈請省長、飭該處收回成命、以恤民艱、現已經省長批令該處查核具復、再行核奪云、

●呈請試辦樂戶特捐 ▲迹近苛細不准

前市政公所諮議李嵩、為建議試辦天津樂戶特捐、補助軍需、並擬具簡章、呈請直隸褚司令、核示遵行、褚司令以軍興以來、民生凋敝、廛市蕭條、亟應安予撫綏、俾得各安生業、李某所請試辦樂戶特捐、迹近苛細、恐滋擾累、已於前日批駁云、

●鮮貨請勿再倒車 ▲以免卸運而受損失

天津總商會、昨接天津鮮貨商研究所函云、頃據東昌源、義順合、興茂號、祥太合、祥順合等共二十九家、先後來函據稱、歷年前往宣化府懷來縣、在南山石洞村、廟兒港、南窰子、林溝、辛莊、化莊等處、向各田園家包、菓樹、訂妥幾年、先付價值、俟菓成熟、僱工採摘、用騾馬載到懷來車站、裝運天津、適因該處軍隊駐防、前已帖請轉懇直隸保安總司令大人、指令該管軍團保護、於本月間、己蒙總司令部、據情咨請該管軍團司令部、轉飭所屬隊伍、妥為保護、以維商運等因、各該菓均係蘋菓、雖早經收摘、因無火車裝運、尚皆浮存懷來縣、時屆天寒、一經凍化、水菓易於腐爛、該貨約有十六萬石之多、合計十萬餘噸、迄今無火車載運、困難萬分、除奉懇直隸保安總司令部、轉咨請京綏鐵路管理局掛車外、仍懇貴會、代達商艱、轉請京奉路局局長大人恩施體恤、諭知車務處處長、遇有裝蘋菓原車陸續到豐台者、隨時准予直掛到天津、勿令倒車、以免卸運、而受損失、則感荷鴻慈靡窮矣、為此商運艱難懇乞貴會、轉請京奉鐵路管理局局長大人恩准、勿再倒車、以便商販、實級公誼云云、

●偽造郵票案之復雜 ▲究係何人偽造尚難確定

本埠東車站中國郵政總局於上月二十六日、曾於郵寄包裹時、發見偽造價值一元之郵票數枚、當即將寄包裹人王某扣住、據王某云、此項偽票係由日本人處折賬而來、遂由總局派員偕同王某往訪日本警察局荻署長、請為調查、嗣經荻尾署長應允、調查結果、知王乃英租界寶豐洋行職員、所有偽造郵票乃由旭街五十八號信昌洋行經理日人西澤專之助處購得、詳詢該行、始經查得偽造嫌疑犯波、野金次郎、係日本三重縣人、現寓日界松島館、比即派巡捕將波多野氏拘留、嚴加審訊、復將信昌洋行內店員一一追詢、迄至昨晚、始將詳細情形追究明白、據波多野金次郎自述事實、謂彼係日本政友會院外團、於去歲十二月曾任奉天日本旅館日清館內與中國財政部重要職員劉某會見、曾以日金八千二百元、由劉某手內購得價值一萬七千五百元之郵票一千七百五十枚、嗣復歸回日本、今夏由奉來津、住松島館、擬將此項郵票賣出、與電報局接洽一次、經被拒絕、嗣由同縣人信昌洋行之西澤門之助介紹、以一千五百元賣出二千枚與英界寶豐洋行王某、並立契約、王某以此票向郵寄用、遂被發覺、日本當局據此供詞、主張慎重其事、波多野氏並稱茲事是否犯偽造罪案、須向中國財政部劉某調查、方能得實、昨日日本當局特派山本加藤兩特務員赴京、向中國當局直接檢查、據外人技師鑑定、中國一元郵票均為五十枚一大張、此項郵票係為百枚、又顏色昏黑模糊、紙質太劣、依此三項理由、足證其為偽造無疑、由是波多野有偽造之嫌疑而經拘押、此項偽票來源、據調查原委、當西原借款成立時、政友會收受中國政府三十萬元郵票之謝禮依政友會之關係、或係派員赴京津一帶行使、現在波多野西澤兩對於此項假票之究屬何人所造、尚在推諉中、其詳情尚待偵查云、

●利達洋行之傷害案 ▲判罰洋經理百元 ▲作為行員養傷費

本埠利達洋行行員蔣文玉近與該行洋經理、傷害案在美領事署法庭起訴、原因蔣文玉供職該行、於去年三月九日辭職、改綠他行、忽於同月二十三日、利達洋行洋經理、將蔣某招往該行、查驗該行貨棧之存貨、緣蔣在該行供職時、凡貨棧之鑰鎖、均歸蔣某經管、故須點驗交代、以清手續、驗畢、貨物無缺、洋經理即揮蔣使出、蔣則向該經理索立字據收執、以免將來之責任、該經理堅不肯與、並喝斥之使去、蔣怒罵以英語之賤物、洋經理大憤、揮拳大打、蔣某被傷、即向英領署控以傷害罪、要求賠償損失、雙方均請有洋律師為之辯護、糾纏年餘、迄至昨日始經判決、由該洋經理予蔣某以百元之養傷費、案遂終結云、

●外音樂團在津獻技

本埠英租界外人所組之佛利音樂團、共有十餘人、精擅各種音樂調曲及跳舞等項、定於本月十五十六兩日由晚九時起、在平安電影公司獻技、聞本月三十日又將應北京真光劇場之邀約、赴京奏技、屆時英美陸軍營盤醫院及海軍陸戰隊均將邀請該團、一聆佳曲、並設宴歡迎云、

●女音樂家定期演奏

西洋女士渥爾登、係俄京音樂大學卒業、精於唱歌跳舞各種技術、身段活潑、音調靈轉、新自外洋來津、定期本月十二日晚九時、在特別第三區天昇電影園登台獻技、票價分三元二元一元三種、中外人士屆期前往、當可一飽眼福云、

●北伐軍前途之外論 ▲否則有死解之虞 ▲南軍須退出江西

東文京津日日新聞云、某美人

對於北伐軍之前途推測、曾發表意見、謂南軍對於鄂贛戰事之應付、極望後方增加援軍、十日內外、戰局即將告一段落、最少限度、南軍亦必退出江西、保守武岳路線、如戰線再行擴展、恐有瓦解之虞、又吳佩孚之勢力、已成強弩之末、無能爲力、今後湖北歸於何方、尚不敢定、或即歸於有地方關係之新首領、中國每經一次戰事、即造成幾個新勢力、武力統一政策之結果、徒增無數之新首領新勢力而已云云、

●請包山芋行用核駁
▲因曾經核准剔除

青縣入李福慶、前在財政廳稟請包辦山芋牙用等情、奉批、呈悉、查青縣花菓牙行、前因山芋抽用、發生訴訟、據縣查復、該包商自請撤銷包案、經廳核准、將花菓牙行內、剔除山芋、改訂標額、另行招商投標包定在案、山芋一項、既經該准剔除、無再抽用之理、所請著毋庸議云、

●我國對美輸出減少

本年我國對美輸出、大見減少、本年首七個月內全國輸往美國貨物之總值、比去年同時期中已減少美金二千一百七十一萬四千零二十四元、而八月份又減少一百六十四萬六千二百七十元、連前共計減少一千三百三十七萬二百四十一金元、當去年出口總值十分之一、其減少最甚者、首爲紡織品及紡織材料、去年首八個月輸出共值五二二一五九三〇元、本年八個月僅值四〇五八六四六九元、計減少美金一千一百六十餘萬元之鉅、其次爲動物及其副產品、（羊毛人髮除外）去年首八個月輸出共值三六一一二四六〇元、本年爲二五五三〇三九五元、亦減少美金一千餘萬元、此外糧食蔬菓油籽及植物油之類亦減少三百萬元左右、惟礦砂、及金屬品、化學藥品、與非金屬礦物等、則略有增加、統計本年八個月對美輸出共值美金五千零十二萬九千八百零八元、而去年同時期內則值美金一萬一千三百五十萬零四十九元云、

●直隸工專之新消息
▲不久即可恢復原狀

直隸工業專門學校、自去年十一月停課、迄今將近一年、校舍校具、屢被軍隊借佔、本年春寢室一部被焚、夏秋間、教室工廠兩處塌壞、加以經費積欠一年有餘、故恢復學校之運動、雖不斷進行、迄未得圓滿效果、現代理校長魏君到校、積極籌畫、已於十月四日實行上課、住校軍隊、雖尚有一小部分、亦允不日遷移、學校原狀、不久即可完全回復、學生來校者、日來亦甚爲踴躍云、

●達仁女校駐軍遷出
▲日內便可開學

河北達仁女學校、前因馮李戰事、津埠驟現恐慌之狀、故一般學生家長、不敢令學生到校、後奉直魯各軍入津、維持秩序、奈該校已爲鎮威軍、第三四方面軍團所佔據、該校校長馬千里、雖竭力維持、奈一時爲絕大隱憂、故不得已、暫借他處開學、藉以維持現狀、昨日該校駐軍、奉到軍團長張學良之命令、所有軍隊不准佔用學校、已佔者應速遷出、勿使學生失業、該軍官長奉令後、即將該部遷至河北旅館、並請該校長馬千里、接收房間、馬君遂命夫役、將該校收拾齊整、將全校遷回、擬於一二日內即行開學云、

●盲童學校募款獎券
▲日前在陶園搖彩

美人爲盲童學校募欵、曾在陶園舉行遊藝會、（外人命名爲紅狐夜）、售賣獎劵各節、已迭誌前報、茲聞此次搖彩發獎、已於昨日在英租界維多利亞路美運公司舉行、到場人數甚衆、計共發出獎品二千餘種、凡曾購票者、一得獎品、莫不驚訝或失望、蓋一幼女曾得一軍用號角、而一美國軍官反得香粉一匣、如此顛倒、殊足令人發噱、一俄人乘自行車赴會、入場後、搖得肥皂一塊、大爲不滿、甫出會場、其車已不翼而飛、蓋爲其同伴竊乘以去、彼因因得獎品之失望、遂爲此笑劇也云云、

●褚司令優恤孤寡
▲賞洋二千元

昨有王韓氏、因孤寡無依、坐困異鄉、特上稟褚總司令、請求優恤、以資生活、褚氏以該氏情況可慘、特賞洋二千元、以爲優恤、於昨批令該氏、向軍需課具領云、

●錢商操縱流通劵

近來、各錢商因直隸流通劵、在商會蓋戳後、換發公債票、故將行市提高、前數日每劵一元、換現洋一角八、至昨日已張至三角四五、每日赴商會查驗蓋戳、錢行之人、爲數最多、得利頗厚云、

●昨午特三區火警
▲大宗糖麥粉被焚

日昨午間十二點十四分、特別三區河岸上堆貨棧忽發生火警、大宗糖麥粉等貨均被焚燬、當時烈焰騰空、不可響邇、幸經棧內人員竭力撲救、火遂熄滅、英租界救火隊聞訊、因已救滅、故未整隊前往云、

●銅元票之好消息
▲擬本月底無限兌現

直隸官錢局所發之銅元票、自市面不能流通後、多視如廢紙、該局雖仍每日照常兌換、然甚爲擁擠、每日所兌無幾、往往有等候終日、不能兌換者、茲聞該局現存儲銅元一千餘包、擬於本月底、即無限兌現、並聞該局已在北京及山東等處定製新票、一俟製竣、即將舊票完全收回銷燬、此實銅元票之好消息也、

●電車着火之轇轕
▲搭客要求賠償

近來電車不加修理、電車及電綫、屢出危險、前日下午四鐘、有十六號黃牌電車、行至北海樓地方、該車突然火起、一時男女搭客、驚惶萬狀、均皆奪門而逃、摔傷身體者數人、男叫女哭、備極悽慘、併有搭客某君、身穿春綢夾袍、盡皆焚毀、遂將賣票人之銅牌、（係一百三十八號）摘下、交與該管之中三區警察向電車公司要求賠償云、

●養子忤逆令歸宗

萬有麻袋莊李萬有、因伊抱養張姓子文富、浪蕩性成、不務正業、已將奉天分號花盡、又在津萬有號一年有餘、虧本二千餘元、並借外債、張萬有向其質問、張文富即行忤逆、張萬有已令其歸宗云、

●賽馬會訂加兩日

直隸華商賽馬會、訂於本月九十兩日舉行雙十節加賽、該會呈請警察廳查照備案、當奉該廳於昨日轉呈省長鑒核云、

●車站紀事

五日、錢錫霖、張瓌、均由津晉京、又張仁槃、由京來津、六日、徐源泉鄭辦帶衛隊等由津早津浦專車去德州、又盧弼楊豹靈、均由津晉京、又靳雲鵬、由奉天上午專車來津、又李士偉、趙慶華、均由京來津、

△公佈▽

●地審廳之佈告

地方審判廳十月七日審理案件如左

▲民事 彭志公與慶雲債務一案、李實忱與張霍氏異議一案、大有恒與義順發債務一案、李明化與許蘭生地畝一案、立成莊與李吉甫等債務一案、席克恩與舒樂耳債務一案、王瑞池與陳維翰債務一案、光華公司與劉魯林侵占一案、李信生與楊仲三債務一案、李畢氏與李春堂欠租一案、孫紹奎與寶慶成債務一案、高作舟與鮑蘭仲債務一案、崔卿宸與王祖培債務一案、任桂馭與于澤田欠款一案、

▲刑事 張樹先和誘一案、白尚武營利和誘一案、范天成等私打嗎啡一案、李鳳池傷害一案、劉吳氏玩忽致死一案、王良才玩忽業務一案、單新華侵占一案、李振廷侵占一案、趙得勝傷害一案、梁得勝等營利略誘一案、王振奎忤逆一案、徐發祥傷害一案、張立傷害一案、常德祿傷害一案、劉王氏傷害一案、周增燥誘拐一案、

△北京新聞▽

●一日發生兩搶案
▲一在安門外蔣宅 ▲一在北帥府胡同

北京函云、連日內外城搶案疊出、搶犯着軍衣或便衣、官廳雖派警探嚴緊查拿、而案關司空見慣、不但住鋪戶防之不濟、探兵亦實難尋蹤、昨日內外城又出兩處搶案、茲探誌如左、

▲蔣家坟蔣厚璞家被搶 南郊三里許之蔣家坟村、住戶蔣厚璞、年五十餘歲、素倚務農爲業、妻張氏、生有三子、均已娶妻、生有一女、人口衆多、家道甚殷、昨（四日）晨四時許、蔣家正在熟睡之際、突聞外面敲門聲急、蔣之長子振聲、聞聲即起、呼弟振元同出開門、見有甲乙丙丁四人、聲云（找老當家的借錢）（指蔣厚璞）說畢蜂擁入院、蔣子等大呼有人、匪等恐爲村中人聞知被捕、即各出手槍刺刀威嚇、不准喊叫、甲匪扯住蔣子、進入屋中、彼時蔣某夫婦及兒媳等、已聞驚聲急忙穿衣、見匪進屋、勢甚兇威、蔣之妻媳等已嚇得面色蒼白、哭喊央求饒命、匪等聲云要錢、蔣某告以家中無錢可存、請自取什物、於是翻箱倒櫃、搜索一陣、搶畢衣物打成包裹、院中喂養之黑騾一匹、匪等將物搭在騾上、一併拉出、出門向西逃走、移時蔣之全家始敢出門、呼喊村人外、並到該管派出所報案、嗣分署長童佩勛聞報、立即率同巡官長警往蔣姓家查驗、詢明搶時情形、並令查點失物、計失去舊緞面皮袍一件、青布面女皮袍一件、單夾衣三十餘件、銀鐲子兩付、包金首飾等二十餘件、白線毯一塊、青騾一頭、查點畢開具失單、回署派警協緝搶匪云、

▲德盛雜貨鋪被搶 內右一區界內帥府園東口外、協和醫院後身北帥府胡同、德盛雜貨鋪、鋪長李德才、原在該處擺雜貨攤、因附近一帶住戶每日多往大街買物、李某爲聯絡生意計、即在該巷租房開得小雜貨鋪、近年生意甚佳、突於昨（四日）夜八時許、該鋪尚未關門、即有身着便服之甲乙兩人進鋪、即云買大聯珠烟一盒、鋪長轉身取烟之際、乙即將門關閉、各出手槍、向鋪長威嚇、不准聲張、立索錢財、李某不敢抵抗、由櫃內取出現洋二十元、鈔票二元、銅元二百八十餘枚、交與搶匪、並詢鋪內實無多錢、匪等見貨架上擺有毛巾香皂等、自取毛巾二條、香皂三塊、花露水兩大瓶、搶畢出門時、以槍向李某說道、『你喊就開槍打你』始才逃走、李某俟匪等去遠、始到金魚胡同路北該管警察第二路報案、比及巡官長警聞報趕到時、匪已無蹤矣、電報到區、署長祝端霖聞報後、已派探警追蹤查訪、冀能破獲云、

▲立止嘔河 ▲普濟瀉痢散

本年夏季京畿痢症流行珠光閣主人特將家藏瀉痢方如法配製普濟瀉痢散專治男女老幼水瀉紅白痢及現在吐瀉之虎列拉即霍亂等症以一萬包送到本社施贈服該散者莫不藥到病除立奏神效現本社所有此散爲數無幾如有患症者請向下列各處就近購用可也▲代售處 北京
意發永根店崇外櫃杆市恒昌泰虎坊橋同立電料西
四北利增源東四三條口瑞增祥前門橋頭花漢冲
珠寶市 天津泰隆棧河北元緯路大胡同瑞芝閣南紙
店 悟善總社啟

救星來了

川沙顧文俊先生七代祖傳精於內外各科累年久病藥到病除眞有起死回生之妙尤善治豬羊兩瘋文武痴癲久年燥癆在滬上懸壺三十載活人無算有口皆碑今應津門王公館之聘設診於法界福壽里十八號電話南局一五九七號抱病者無論如何深重一經先生之診治便能立起沉疴眞病家之救星也
▲門診四角貧病不計下午三時後出診
介紹人 吳宗濂 李厚基 馬錫三 張堯卿 黃文卿 毛祥麟 王懷慶 江朝宗 祚康伯 蔡丹榮 朱曉芙 王夢青 李思浩 趙英漢 方宜甫 胡夢遽 耿鈱 李琮景 同啟

香港 永安人壽保險有限公司 開設天津分局啓事

本公司資本五百萬元純粹華人組織除總行設在香港外其餘上海廣州漢口福州均經設有分局開辦以來大爲各地紳商歡迎茲爲推廣意起見特設天津分局現經在法界北洋醫院側覓妥鋪址不日擇吉開張京津各界紳商如有願爲本公司招徠生意者請與該分局總經理周文剛君接洽可也
總監督郭樂啟（北洋）
（周君現寓法界中國旅館）

商部註冊 靈芝商標 馮氏戒斷癮之救苦金丹

▲直隸省長面論嘉獎 ▲天津警廳化驗註冊 ▲漢口警處核准立案 ▲各拒毒會試用有效
▲山西省署核准備案 ▲太原警處出示保護 ▲駐津領事均極讚揚 ▲風行海內五十九年

此丹專戒嗎啡針毒及鴉片烟癮無論新吸舊癮服藥一丸（整用法）或分着用三丸（分用法）均能斷癮除根不吐不瀉痛苦毫無且飲食驟增精神煥發已呈奉▲警廳化驗註冊復經▲天津烟台濟南河閭鹽山寧津完縣稷陽黃縣沙河安國昌黎唐縣宜化遵化故城阜平汝南唐山成安定縣樂亭內黃安邱鉅野威縣南宮容城寧晉西古城肅寧郎鄆淮安中村集鄆城沙溪渾源石門灣凌源無錫寧國宜川昌邑涿縣周村等四十五處拒毒會試用成效卓著戒除者已指不勝數收到各處謝函證明書 ▲前曾逐日在天津各報披露每付僅收回藥本大洋一元 ▲本堂爲輔助拒毒起見如蒙各省縣鑛作毒會函購者價目尤格外克已以盡濟世之心▲外埠函購加郵費七分▲不通匯兌處藥資及郵費可用郵票一百一十三分替代▲本堂出售此丹已歷五十九年非似市上藉廣告售假藥騙錢欺人者所堪倫比是以本堂印有（功效證明錄）如將此廣告剪下附郵票二分寄至本堂當即奉上一份▲天津西馬路宜講所西面靈芝堂馮家老藥店謹啟

△敎授英俄文

茲有曾經獲得遠東大獎狀之女教師擬教授英俄文學費從廉欲學者希即投函英租界圍墻道（即愛文呢路）第廿號（義慶里）接洽可也

東華醫院

專門（婦人科產科 子宮病卵巢月經不調血崩胎前胎後橫生逆產各症 內外科花柳科喉鼻耳眼科）

本院醫士西本恭三前在日本開設醫院專門婦人科產科內外各科以暨奇難雜症經醫治者無不手到病除稱頌載道且醫士經驗素廣成績卓著今特在津埠創設東華醫院藉救中國各界婦女之疾病自開幕至今經治愈者實不勝枚舉且院內添設清潔養病室多處並設有產婆及分娩室等深望 各界婦女患病者請來敝院試診當知前言非謬也
▲本院起蓋樓房每日照常開診
地址日界大羅天後香取街路南
電話總局三四七八
（本院爲便利病者起見聘有通達醫學之日語翻譯以便問答）

上海商業儲蓄銀行編
國內商業匯兌要覽
詳載各地金融情形各埠匯兌算法
紙面每本二元五角
布面每本三元
法租界八號路一百號
上海商業儲蓄銀行啓

▲律師戴景槐代表詹陳氏緊要啟事

據詹陳氏聲稱亡兒榮鈞生前分受先夫遺產計有坐落大津英租界海大道西老順記旁德源里門牌自第一號起至第七號止樓房七所二十樓廿底又坐落天津新河東邢家磚窰地一百七十畝零一分又坐落天津卜邢家磚窰地四十二畝又華利間產公司榮鈞名股票六股每股銀五百兩合計票面銀三千兩茲因兒媳周氏管理失當危及遺產氏爲保全幼孫日後生計起見當將該遺產即日收回由氏自任管理侯幼孫成年再行發還隨聲請法院宣告兒媳周氏喪失遺產管理權並即施行假處分外請求代表通告嗣後兒媳周氏對外法律行爲無論物權債權一概不生效力等語查該氏所稱各節事實確非得已法例又有根據合即代表聲明俾衆週知
中華民國十五年八月二十三日
事務所英租界福善里（大陸）

江南 女醫士趙玉嵐專門 婦女小兒科

推拿急慢驚風○針灸危險大症○包診婦女多年不孕○經期不調○及一切疑難雜症○秘製神效丸散膏丹○移居法界大祥東里八號新新電影園對面便是

◀請認雙妹老牌▶

▲雙妹老牌雪花膏

四時合用 肌肉留香
加大每瓶七角五 大號四角 二號二角五 三號一角五 四號一角

▲雙妹老牌茉莉霜

香飄遠近 超出尋常
大號四角 二號二角五 三號一角五

▲雙妹老牌生髮臘

保衛鬢髮 爽滑留香
大瓶二角五 小瓶一角五

總批發處開設河北大胡同 電話總局六百三十三

天津廣生行有限公司啓

▲遺失聲明

敬者民國十四年六月十二日由先兄劉蔭之手用劉桂芬名存入鹽業金城中南大陸四行十年長期儲蓄會二份第七拾貳號茲因遺失除向該行聲明發回新摺外特此登報聲明該舊摺無論落在華洋人手概作無效 英界福蔭里貳拾六號 劉耀之謹白

▲天津無線電台通告

查新疆地處邊徼交通阻滯內地通訊至感困難本台前以無線電報與新疆迪喀二台通信甚暢所有本埠與新疆來往官商各報均可轉遞業經登報公佈在案旋因時局關係暫停通報現已軍事稍平迪化通訊業經恢復往來電報靈速異常無論華洋官商各報如在十一點鐘以前送到本台者則當日下午一時即可送到茲定於本月二十三日起開始收發官商各報華文每字收費大洋一角八分英文字大洋二角七分特此通告請希各界查照此佈（北洋）

▲孟廣春緊要聲明

敬啟者鄙人小孫憲文於本年舊曆八月初十日拿家中取房租摺二扣出外未歸該田摺無論落於何人之手均作無效在親友處如有借貸等事鄙人概不承認除在法庭存案外特此登報聲明 孟廣春啟

古物陳列售賣場

本場在日界大羅天舊址場內商號百數十家專售珠寶玉器字畫古玩貨色優美價值公道如蒙惠顧無任歡迎

萬豐參茸莊

黃毛鹿茸 吉林野山人參
青毛鹿茸 眞正海狗腎
阿井阿膠 吉林各種秧參
暹羅官燕 老山人參糖
四川銀耳 西藏紅花
眞正熊胆 高麗參叚
花旗西洋參 吉林石柱參
寓法界天祥市場二層樓上

禦寒的佳品

就是醒獅牌之毛衣線衣 請各界諸君用之是盼

天津廣益織造公司啟 廠設估衣街歸賈胡同 各洋貨店均有發售 分銷處北馬路國貨售品所

▲▲張湘婉女士贈畫

索書者，天津河北三馬路三戒里十四號張湘婉寓函取，附盲紙顏料費郵票六十分即奉精美彩色花卉一幅並贈銅版玉影繪書介紹書免潤券等品

▲▲最新高麗布到津

本公司運到最新發明高麗布此布在高麗著名製造廠所造均爲高麗高等學生畢業後之經驗所織用埃及國綿絲材料製成久不退色欵式極多漿洗尤爲細蜜如新質地耐久最合風雅女士衣服之用並有精巧孩童雅緻時衣出售價值低廉貨式齊備如蒙惠顧無任歡迎各界仕女幸勿失之交臂

伊文思圖書公司布疋部謹啟

天津英國中街一百卌七號

兜安氏通便丸

一杯温茶四粒丸 今宵服下明朝安

吾人大便須每日行之並要有一定之時候倘不如是肚腸內爲廢物所積滯而成大便閉結不通之患日久則廢物之毒侵入血分運行百骸而成險症所以攝生之人無不重視日日大便之通利也凡患積食不化大便閉結不通者臨睡前取此丸四粒用温茶一杯吞服明日必能大便通暢身體舒泰如常矣此丸純係植物之精液依最近科學之方法精製成丸有疏通肝胃下瀉大便消導宿食開胃健脾之功洵屬家庭必備之良藥茲將其主治各症列之於左

大便不通 嘔急作酸 見食生厭 消化不良 舌苔黃厚
食後肚脹 膽汁太多 時作噯氣 頭痛失眠 肚膨氣脹
積食腹痛 肝經失司 口味惡劣 胸口發熱 晨起嘔吐
肚腹酸痛 腹作空服 大便乾燥 胃呆胃突
口苦口臭 大便閉結及食腐魚敗肉霉爛水菓等之

爲患服此丸必獲奇效此丸藥性和平並無妨害身體之毒質男婦老幼均屬相宜此丸色黃裝於玻璃瓶內瓶外用黃色紙色裹丸外之黃色衣其味可口服時不覺有何苦味也服法輕症每服兩丸症重可服四丸小孩三歲以上服半丸至一丸各埠藥房均有出售倘無從購得此丸之地方請函內附寄值洋七角之郵票還寄上海江西路七十一號兜安氏西藥公司本公司一經收到隨即由郵遞奉該藥一瓶決不有誤此丸另有詳細之說明書如蒙索閱郵寄不取分文也

彬珊氏秘製專門三種靈藥

復聰耳聾丸 眼科還明丸

復聰耳聾丸 此丸專治

男婦老少耳聾一切之症其病總由肝膽有火腎虛氣閉或暗氣因不言或因病後重聽常開風聾槍炮鐘聲耳鳴作鳴聲蟬鳴鳥叫不聞聲音作膿水一癢以致耳聾之症無論遠近切耳鳴耳聾之症無論遠近日服此藥永不再犯服過三年立見神效彬珊氏秘製此藥

▲每盒定價大洋一元二角半 打六元謹防假冒售藥同下

眼科還明丸 此丸專治

眼科七十二症無論男女老幼眼科風熱眼翳雲蒙氣努肉遮睛癢或有夾痰氣之不足又澀陰虛火動七情六淫肝膽伏火赤眼腫淚沉重睛珠疼痛眼睛無力常欲閉不敢久視久酸痛此藥升陽散風和肝養血瀉火滋補肝腎服之立見奇效彬珊氏製

▲定價每盒大洋一元二角半 打六、每盒謹防假冒售藥同下

凡世界上無不求子者常見年及四十往往精血已衰竟然無子故夫之道無不育有不理而不生育者多由精血不調氣血不和血虛有熱婦人虛汗不止血枯面黃肌瘦白帶淋濁胸悶五臟虛損或女子破身太早內傷於七情中年敗血子宮寒冷房勞過度素而此害則動情即洩而傷中體虛血虧有此病者種子一洩則難以孕此藥滋陰補虛藥養新血非常靈驗以挽救婦人不生育之害此藥能調和婦人衛任之血平定肝鬱之氣開去瘀鬱煖宮止帶暖精旺血同本調經卻諸病韓壯之功求子婦女速服此藥兩月期後能受孕十粒受孕後每服藥功如粒自養血安胎之婦人服此藥未一牛育之孕婦晚服此藥斷經一畢成婦人服此藥年而經能育血枯常孕前之產後三盒之可先後子急凡病婦人服此藥三盒不可保胎無病之婦女諸病每日早晚服此藥數粒可保月經調和身體強壯皮膚調潤精神提高萬倍並有美容光面之功必須換面滋潤美容此藥安胎種子保產有生或墜胎小產或屢有難產之憂服之奇效如神善治奇難胎前產後諸病無不奏效妙難盡述眞稱婦人至寶也購藥者注意藥盒內另有仿單價目每一盒大洋一元六盒五元每打十元以上三埠外埠函購無論多少均加郵費二角庶不致誤空函不寄此三種諸及認明彬珊氏仿單謹防假冒售藥地址同下

天津總售處 鍋店街中西藥房 老太和藥房 估衣街 中央藥房 大胡同 華洋藥房 保定府西街 中西藥房 中英藥房 總批發 北京宣武門外 柳巷彬珊氏藥房 各大藥房均有經售

蘭士

內服 外搽

六零六解決梅毒

●任何兇惡花柳毒病瘋癱痠痛 本清源徹底解決

●任何惡瘡皮膚惡瘡秋瘡熱癬

值茲秋令、天氣鬱勃、花柳病應時復發、梅毒兇惡內攻臟腑、外爛口鼻生殖器、及魚口橫痃淋濁下疳皮膚瘡惡瘡秋瘡熱癤瘋濕骨痛等症、無不乘時盡發、哈蘭士、（內服六零六）（外搽六零六）殺菌滅毒、獨具神功、拔毒生肌、收口奇速、上述各症、或服或搽、分別治療、無不正本清源、澈底解決、

△內服六零六聖藥 每瓶一元七角五分

△外搽六零六藥膏 每盒一元樣盒一角

上海四馬路中 太和大藥房總發行 各埠分店及各大藥房均有出售

▲▲京漢鐵路管理局緊要廣告（第二百三十六號）

敬者茲爲行車便利及旅客安適起見自八月六日起所有星期一五第一特別快車暫改爲早十時由北京開行合亟通告俾衆週知此佈

△京漢鐵路行車時刻表

中華民國十三年一月一日起改訂

站名	第一次	第三次	第五次	第二十一次	第二十五次
	北京至漢口特別快車每逢星期一三五開行飯食俱備	北京至漢口尋常快車頭二三等每日開行飯食俱備	北京至漢口尋常快車頭二三等每日開行飯食俱備	北京至石家莊尋常客車頭二三等每日開行飯食俱備	北京至保定尋常客車頭二三等每日開行飯食俱備
北京前門	下午十點開	下午十一點開	上午十二點五十分	上午七點三十開	下午三點五十五開
保定府	上午一點三十三到 [illegible]開	[illegible]	[illegible]	十二點三十三到 十二點四十開	七點四十四到
石家莊	[illegible]	[illegible]	[illegible]	五點十分到	
彰德府	[illegible]	[illegible]	[illegible]		
鄭州	[illegible]	[illegible]	[illegible]		
許州	[illegible]	[illegible]	[illegible]		
駐馬店	[illegible]	[illegible]	[illegible]		
信陽州	上午[illegible]	[illegible]	[illegible]		
漢口大智門	九點到	[illegible]	[illegible]		[illegible]

站名	第二次	第四次	第六次	第二十二次	第七十四次
	漢口至北京特別快車每逢星期二四六日開行飯食俱備	漢口至北京尋常快車頭二三等每日開行飯食俱備	漢口至北京尋常客車頭二三等每日開行飯食俱備	石家莊至北京尋常客車頭二三等每日開行飯食俱備	漢口至孝感尋常客車頭二三等每日開行飯食俱備
漢口大智門	下午十點開	下午十二點開	上午十二點開		[illegible]開
信陽州	[illegible]	[illegible]	[illegible]		
駐馬店	[illegible]	[illegible]	[illegible]		
許州	[illegible]	[illegible]	[illegible]		
鄭州	[illegible]	[illegible]	[illegible]		
彰德府	[illegible]	下午[illegible]	[illegible]		
石家莊	上午[illegible]	[illegible]	[illegible]	上午九點十分開	
保定府	[illegible]	[illegible]	[illegible]	[illegible]	上午七點五十開
北京前門	[illegible]到	[illegible]到	六點三十到	六點三十五到	[illegible]到

▲▲津浦鐵路管理局廣告

本路現爲便利旅客起見定自十月一日起將第三第四兩次尋常快車及第七第八第十一第十二第二十一第二十二等次客貨慢車開到鐘點分別改訂茲將改訂鐘點列後特此廣告

第三次尋常快車
天津東站開下午七點三十分
天津總站到開上午七點四十分 八點
濟南到下午五點二十七分 開下午五點四十二分
臨城到夜一點二十四分 開夜一點三十九分
徐州到上午三點三十六分 開上午三點五十一分
浦口到下午一點十分

第七次客貨慢車
濟南開上午八點十五分
臨城到下午六點四十九分

第十一次客貨慢車
臨城開上午五點二十五分
濟南到下午九點二十分

第二十一次客貨慢車
總站開上午九點十分
濟南到下午八點零四分

第四次尋常快車
浦口開下午一點四十五分
徐州到下午十一點零八分 開下午十一點二十三分
臨城到夜一點十分 開夜一點三十五分
濟南到上午九點十七分 開上午九點三十七分
天津總站到下午七點十一分 開下午七點二十六分
天津東站到下午七點三十六分

第八次客貨慢車
臨城開上午九點
濟南到下午七點三十一分

第十二次客貨慢車
濟南開下午五點五十分
總站到下午九點五十九分

第二十二次客貨慢車
濟南開下午十二點五十分
總站到下午十一點十分

▲▲中西醫士常硯謀

寓西馬路交通棧傍借用電話四零六三 門診二角 出診大洋一元五角 租界加倍

倪源記呢絨西服莊

自運歐美各種呢絨西裝零件精製時式洋服大氅雨衣代售美國領帶大王出品精美領帶領結及國貨ABC各式衬衫本號並附設華美源記西法洗染公司設天津法界光明社對過電話南一六零一

華新磅廠

飛馬商標 製造新磅 修理舊磅

天津法界梨棧吉慶里
（借電話南局一九二五）

▲▲介紹良醫

中醫張允中先生醫術既精經驗又富遊遍直奉吉黑四省行醫四十餘年活人無算所至有聲今經友人約聘來津未及一月治愈多年沉疴十數餘人無不手到病除異良醫也現懸壺東馬路中東客棧鄙等素知其人眞倉公再世扁鵲復生之患病者幸勿失此機會用特一言介紹

介紹人 張仲平 洪佑之 杜維翰 張萬祿 陳增 張文孚 李如蘭 張鼎成 黃逸儒 劉衡台 史久皋 谷樾豐 同啟

大陸美術廣告公司

招登廣告

◎◎手續敏捷
◎◎收費低廉

本公司東馬路六吉里內
△電話總局五六二二▽

▲▲京奉鐵路管理局布告（第四九號）

前因軍興以來本路損失甚鉅特定於貨運項下收取軍事善後維持費一項經呈報交通部暨鎮威上將軍公署備案實行以來頗得各商家之贊助一體遵繳本局深爲嘉慰惟此項辦法原係臨時性質故本局前次布告卽經明白宣示俟至相當時機卽行停止茲幸北方軍事漸次解決時局日就敉平本局點察各商戰後凋敝情形誠不忍令其久加負担特定自十月一日起所有此項軍事善後維持費全路一律取消不再收取以示體恤而資結束除呈報並分行外合亟布告俾各週知此布

中華民國十五年九月 日

中國實業銀行儲蓄部總處廣告

民國十五年十月一日

第八十五次開獎獎額及號碼單

本月共三千四百五十戶共計儲款洋四萬一千四百元
大獎十號獎金洋六千三百三十元
小獎三百四十四號獎金洋四千一百二十八元

監視人 胡伯華君 王漢陞君 當衆執行

頭獎 二千元 二〇一一號 得獎戶名 九江 辜竹平君 獨得洋二千元

二獎 一千四百二十元 一一四〇號 得獎戶名 天津方壁記 得洋一千〇八十七元五角；天津五馬路敏智巷陳潤生君 得洋三百六十二元五角

三獎 一千元 一四二五號 得獎戶名 天津義興交界貞元銀號孫小舟 得洋二百五十元；天津石君 得洋五百元；季記 得洋二百五十元

四獎 七百二十五元 七四六號 得獎戶名 溫州 薛麗秋君 獨得洋七百二十五元

五獎 四百元 一五八九號 得獎戶名 黑河章淑芳；天津謙樓東費家胡同對過顧壽之；馮子玉；佑衣街西裕興鄭君 各得洋一百元

六獎 三百元 二八五七號 得獎戶名 大通 舒彩章君 得洋七十五元；南昌 吳柏之君 得洋二百二十五元

七獎 一百六十元 三二三六號 得獎戶名 黑河 德記 獨得洋一百六十元

八獎 一百二十元 八〇六一號 得獎戶名 天津英界徐記 獨得洋一百二十元

九獎 一百元 九五五號 得獎戶名 天津 邑記；北京 張步君 各得洋五十元

十獎 七十五元 二三六一號 得獎戶名 天津英界孟莊周嘉良 獨得洋七十五元

◀小獎末尾每號全額各得獎洋二十元▶

儲單號數	一至一〇〇	七〇一至八〇〇	一四〇一至一五〇〇	二〇〇一至二一〇〇	二八〇一至二九〇〇
末尾	三	九	九	五	五
儲單號數	一〇一至二〇〇	八〇一至九〇〇	一五〇一至一六〇〇	二二〇一至二三〇〇	二九〇一至三〇〇〇
末尾	九	六	二	八	六
儲單號數	二〇一至三〇〇	九〇一至一〇〇〇	一六〇一至一七〇〇	二三〇一至二四〇〇	三〇〇一至三一〇〇
末尾	零	三	六	六	四
儲單號數	三〇一至四〇〇	一〇〇一至一一〇〇	一七〇一至一八〇〇	二四〇一至二五〇〇	三一〇一至三二〇〇
末尾	八	六	八	一	八
儲單號數	四〇一至五〇〇	一一〇一至一二〇〇	一八〇一至一九〇〇	二五〇一至二六〇〇	三二〇一至三三〇〇
末尾	三	九	至	零	七
儲單號數	五〇一至六〇〇	一二 一至一三〇〇	一九〇一至二〇〇〇	二六〇一至二七〇〇	三三〇一至三四〇〇
末尾	零	六	零	六	九
儲單號數	六 一至七〇〇	一三〇一至一四〇〇	二〇〇一至二一〇〇	二七〇一至二八〇〇	三四〇一至三四五〇
末尾	七	四	七	三	六

▲京漢鐵路短期借款券還本付息續展期限廣告（第二百四十號）

查本路民國十年發行短期借款券本年三月業已滿期當因路阻車停經濟艱窘呈奉交通部准開同上年九月抽中各籤一律展至本年十月一日連付並補發延期利息業經分登京滬津華洋各報在案現在展期又將屆滿而本路車輛缺乏客貨停滯營業未復艱窘備前不得已茲又呈奉交通部令准所有本路最末二期應付此項借券本息自本年十月一日起續行展期六個月至民國十六年四月一日一併開付仍補發延期利息特此廣告

▲京奉鐵路減收赴孔教會來回車價通告

案奉交通部令本年開第十四屆孔教大會應仍照歷屆辦法凡往曲阜赴會人員購用來回票者按普通車價七成核收現款以普通全價自曲阜回原起地點爲限如購單程票者仍收普通全價自陽歷九月二十三日起至十月十五日止爲售票時間其回程有效期間至十月十七日止過期無效所有本路發售此項聯運來回車票各站開列於後特此通告

計開 北京前門 通縣東站 通縣南站 豐台 天津總站 塘沽 唐山 山海關 溝帮子 營口 新民縣 瀋陽 皇姑屯

快哉亭

格言

粗暴非勇、（英諺）
一着失機、着着盡失、（克脫）
名譽不死、（荷馬）
智者能救人、（所羅門）
忍耐勝運命、（卡德培）
家有一樣心、黃土變成金、（諺語）
學問如植物、其根苦、其實甘、（英諺）

快哉亭投稿簡章

（一）本亭歡迎投稿、惟分有酬與無酬兩種、有酬者爲小說筆記諸文書片等類、無酬者爲詩文劇評影評戲曲等類、（一）小說酬金每千字分三元二元一元三種、書片酬金如名人名勝時事美術名優名妓等、皆按原價奉酬、特佳者加倍、諷畫每張五角特佳者一元（一）投稿者須書名受酬不受酬字樣、（二）凡不錄取之稿件、如須寄回者、須先行聲明、並附郵票、以便照寄、惟以一個月爲限、過期作廢、（一）投稿須於函面註明快哉亭投稿部收、並詳書姓名住址加蓋圖章、及自加圈點、（一）所投之稿如查有抄襲情事即將酬金取銷、（一）酬金概於每月陽曆一日發給、投稿者須署名蓋章、向本報會計部領取、逾三月不領、即將酬金註銷、

小言

五星聯珠 （隱之）

五星聯珠。古稱祥瑞。今亦有五星聯珠。五星者。五凶星也。聯珠者。聯誅也。不祥孰甚焉。日租界巡捕命案之凶犯五名。又女犯一名。均於日前行刑。在東馬路斬決者三。在三不管槍決者三。其中女犯不列凶星。可以除外。其餘五犯。皆爲凶星下降。今則先後就戮。電桿上三首。纍纍如貫珠焉。誅六人以償一人之命。日捕之死亦殊値得矣。夫刑人於市。爲國之大典。所謂辟以止辟。刑期無刑也。然而辟者自辟。刑者自刑。而犯者自犯。古人有言。民不畏死。奈何以死畏之。故吾以爲六人之誅。謂爲罰當其罪則可。若謂足以懲一儆百。使人不敢再犯。則殊非刑法可以大畏民志也。

詩壇

丙寅八月範孫先生招城南詩社同人泛舟八里臺分韻得紅字 （步芝村）

長天萬里鯉魚風、驚波跳浪魚尾紅、不逐大海鱷鮫蜃、何堪收斂彙沮洳中、城南八里水雲叢、其地下與塵凡同、水深不過篙一半、遠則碧天無際接長空、人亦不遊坐窗瘦、（蘇子瞻詩坐窗不遊令人瘦）佳招無事剡溪蓬、一艇可容人六七、兩艇足與航西東、（時以兩艇泛客往來水中）是時丙寅歲八月、叟叟半老參猶童、聞道問蓮有遺浦、前溪是否古蓮深、又疑此名八里台、彷彿古有一臺遺龍蹤、人情好古每欲與古會、有乎無乎安得、一一詢漁翁、樵青駛船如駛驄、乘仙天上拂霓虹、爲問斯遊與者誰、人二十四主嚴公、嚴公好士士所崇、飲以醇醪飽以菘、嘉果自家摘初熟、（周茂壯語與自家意思一般）節物維時旨且豐、（先生是日款客盤飧之外更以梨與月餅佐餐餅爲有名商品梨則自植）人生在世貴適己、事不如意小亦窮、我性所適惟幽曠、公能載我眞爤爤、芳洲願采其未晚、明月可抱以長終、尖叉競病吟各工、此聲久已沉蒿蓬、賓懷瀟灑主淵沖、浩蕩白鷗冥飛鴻、長此遊釣烟波裏、勝地渾疑富與桐、

範老召游八里台時余在北戴河歸後社同仁命補一詩分韻得家字 （李琴湘）

涼風天末思君子、秋水南郊好泛槎、猶是實明結吟社、居然雞黍到田家、海光無恙難尋寺、城郭已非尚有窪、（津南多水俗呼曰衛南窪）八里台同七里瀨、先生風趣本無差、

範老招飲八里臺因事未往賦謝四章 （張孟孺）

嚴灘風物絕塵埃、折簡招遊八里台、趨步之間瞠乎後、誰知棨語失追陪、
風流裙屐盡高賓、露白葭蒼八月天、二十四人同結契、座中却少一張顛、
柳帶寒烟水滿陂、倚船鶯詠唱酬時、料應暢叙幽情地、多少烟波絕妙辭、
風塵俗吏總堪羞、（時將之任安新）竟阻相隨一日遊、此後仍期如我願、再來重與訂盟鷗、

文壇

王仲琳文集序 （建德周雲）

曩客膠州時、識仲琳於劉時基所、得所爲古文辭、心好之、遂發憤爲古文之學、嗣後每與仲琳見、輒相與討論、至夜分不去、余之學古文辭、則自仲琳始、仲琳性伉爽、頗負宏材、思有以用於世、每酒酣、縱談天下事、顛倒座人、使其不死、將不徒以文章顯、即以文論・紆徐委曲・深得歐歸義法、天畀以才、而卒不壽、豈非命也夫、胡君品農近集仲琳文爲四卷、付梓傳世、以序見屬、余適臥病不能營度爲文、乃聊述余之所以獲益於仲琳者、以誌弗忘、仲琳逝世、忽忽八年矣、余則歲月虛拋、倏逾壯盛、憂患疾病、復奪其力學日以落、深宵握管、既悲仲琳、且自悲也、甲子年秋七月建德周雲序、

叢談

天闕山房叢談（續） （天闕子）

▲張俠士（續）

縋城出報向桀請師期、而己爲內應、桀猶豫不進、而張沛澤發其謀、謀者多死、沛澤者、固寇酋、與繼庚相結者也、繼庚懼、壘上書促之、又縋城出見桀、慷慨涕流、國樑義之、堅請參其軍、繼庚以老母陷城內謝之、桀察其誠、期會去、期至、復阻雪不行、初張沛澤之首難也、繼庚以廣名免、及大軍屢頓、繼庚日皇皇走謀公、書狀絡繹、於是沛澤遷日、此葉芝發也、報於寇帥將、縛之、繼庚急以他事中沛澤、於是斬沛澤而錮繼庚、使僞官胡元偉鞫之、元偉者、官廬州府、陷江忠源於死者也、詰同謀、繼庚呼曰、江南人孱弱、儆楚粵譎傑、孰敢委身冒不測哉、胡令實之、於是按軍籍實其狀、尸於東門者三十有五人、皆傑黨也、寇帥驚瘵斃之、杖下猶裂其尸、以徇瀕刑、大呼曰、拔不去眼中鐵、嘔不盡心頭血、殺賊者無權、罵賊猶有舌、（未完）

隨筆

穗石齋隨筆

▲爲燕陽商人呼冤

白居易琵琶行、有老大嫁作商人婦一語、若以商人重利輕別離、深爲該婦欷歔太息、後世因之重官吏、而抑商人、一若以商人爲卑卑不足道、夫商人豈眞不足道耶、余竊欲爲商人一訴不平、市廛商人、未必便無佳士、設不幸商闘佳士、偶此潯陽江頭蕩婦、余反爲商人欷歔太息矣、若以重利輕別離爲說、試看宦海浮沉、身類蓬梗、漢關秦月、永作離人、其重利輕別離、較商人爲何如者、至吟風弄月、剪燭留題、對酒高歌、拈香分韻、半壺雀舌、一曲焦桐、商事餘閒、儘多雅興、名士風流、終不免折腰於五斗米、又曷如市廛安足、常得優游自在耶、

雜記

中德皇族遺聞（續）

其行爲殆與男子無異也、上月初、東京朝日新聞、會懸賞徵求一種以滿蒙爲背景之電影劇本、結果日本活動寫眞株式會社獲得首選、此劇中之主人翁、應爲一滿洲王女、該會社以此空前鉅作、非有相當人物以充配角不可、經半月之物色、始決定延請芳子充任、而芳子亦久存現身銀幕之心、聞此消息後、頗爲歡欣、惟其養父川島以芳子係皇室宗支、不宜與優伶爲伍、從中阻撓、但該會總理根岸氏、極力向川島懇洽、川島始勉強允許、該會社開始拍攝之期、諒不在遠矣、

▲德皇親流爲歌妓 德皇威廉第二退位後、皇族中人、多已散失、流落四方、一時無從查覓、最近有人在賽痕城中查出一歌妓、謂係威廉妻妹之女、現年十八歲、其父乃赫瑤伯爵、曾充曹魯士大尉之職、大戰時、闔家同及於難、獨此女因爲近侍所藏匿、得以不死、該近侍尋亦病故、此女遂飄流各地、終乃流落至賽痕、鬻歌度日、據女自名翰萊恩、爲赫蘊伯爵之獨生女、赫爵曾爲之雇有保姆侍女等、至二十人之多、不料生於綺羅叢中之貴族女子、今竟墮入此種卑賤齷齪生活之中、言下頗爲欷歔、（完）

◎時人軼聞◎

張智囊匿甥記（續） （銀簫）

且汝夫任顯官、門閥赫奕、新小姐盛裝炫人、而諸孫所著長衫、尚是前歲所製、既短且舊、小兒無面子足言、孫家之面子亦不足惜乎、李女憤益甚、強笑欲辯、同座之客、亟亂之以他言、午燕既張、諸兒集喧嚷、孫家兒亦在其列、李女携來之一僕婦、忽大聲叱諸兒勿鬧、孫家兒皆慴服、智囊母怒、遽起揮僕婦出、曰、觀此情景、我外孫在孫家、眞不算人、李女亦怫然起曰、老人家如此咄咄逼人、是存心欲丟孫李二家面子耳、因指揮僕婦、率諸子將行、智囊母格僕婦以手、留諸子下曰、汝去則去、我外孫不能聽汝携去、李女不得已、悻悻然歸、事後、智囊急以汽車載諸甥至津、匿之其友家、明日、孫多鉦果遣人來索子、既聞其潛送至津、則奔津訪楊以德、以捕房力、往搜查智囊宅、不獲、仍返京、擬與智囊涉訟、後由顧維鈞王毓芝等出而調停、乃折衷定一辦法、諸子仍還孫、而由孫送赴學校讀書、卽在校中寄宿、如此則孫不失兒、智囊母亦不致以諸孫受虐待爲懼、孫氏諾、智囊尚不允、必欲孫氏爲書面之保証、孫忽曰、兒爲我兒、何預張遠伯事、果仍見倔、惟有聽法庭裁判耳、顧維鈞恐兩方又決裂、急曰、我來保障、我來保障、於是由調人代作口頭保証、此一幕趣劇、始告終焉、（已完）

情天刦 一百

著者 恭弟

倘烏能知之。而烏能答之也者。人生至此。天道寧論。夫亦大可哀矣。格格一些不省。納頭便睡。到五鼓時分。店主起來。招呼一切。那蠢如鹿豕之車夫。在門外亂喧亂嚷。催行客曰。開車開車了。陳媽聽得不耐煩。先將被褥墊好車上。出盡老大氣力。背負格格出來。還仗店主婆左右帮忙 幾許爲難。然後扶着上車。替他安睡一邊。然後帶些衣服火食。另一小皮包。內貯錢銀。隨身用手挽住。餘外衣箱一兩件。交店主妥爲貯下。自已氣吁吁爬上車沿。從手裏賞給店主銀數塊。千聲致謝。店主人亦站立打拱。笑容滿面。高聲祝以一路平安。匆匆而別。維時寒月朦朧。嚴霜肅殺。一鞭得得。四野蕭蕭。出店門約五里。仍舊向古城出發。晨鷄初叫。古城開矣。出此城門一步。縱橫千里。廣漠無垠。夜氣陰森。萬籟闃寂。時見雪花撲面。砭入肌膚。又聞駱駝挾鬣聲斷。車夫科頭瞌睡。半夢半醒。久久纔着一鞭。行不上十數里間。猛聽霹靂一聲。說時遲 那時快。隆然猛響。如天崩地坼起來。把陳媽媽之主僕二人。一個在車裏寒戀重衿。病魔纏擾。登時推被直起。如瘋癲婦雙目直視。撲將起來。幾乎覆出車外。一個老太龍鍾。車沿靠坐。亦霎時噎喉一聲。打個平空跟斗。一交跌落雪花泥淖之中。足足擲去一丈遠有奇。那兩個車夫。正在滋味的瞌睡。狗頭亂點。忽像怪獸悲嘷。如螳螂泊柱。雙手死攀住車沿。而脚已離車。作半天吊式。此際全座屋形之駱駝車。如巍樓傾塌。倒勢駭人。咄咄。慘劇。咄咄 大慘劇。原來萬里長沙。沙質鬆

短篇小說 失侶 （陳克立）

夕陽西下的時光、午時的炎威差不多只剩了十分之一二、天空中佈滿着青灰而帶黃金色底長痕、自然界有變化美的、要說以天空爲第一了、有一個美術家他說：『他的眼睛、判斷宇內顏色、可以有三千餘種、』這話還不希奇、又說：『宇內一切色相、共有十幾萬種、』這話恐怕未曾研究過美術的、不敢相信罷、

在那個蝴蝶穿杼似的校園中、有兩個學生、正在那裏攝影、那年紀大的是程科麗、小的是章錦太、這天是他二人相識的第二天、但那感情之深、比花蕊中的蜜還要甜呢、當照相的時候、校園中央的噴水機、因爲壓力的關係、向天空中不輟的飛散、噴出、四圍花兒的顏色、也開得艷麗些、似乎表示做他們攝影的參觀者、錦太的頭稍爲偏些、脚稍爲伸前些、科麗君一一的指示他、好像頭偏脚前、都是使那攝影的片子不能美觀、那一剎那的工夫、攝影拍好了、他們依然攜手、到他們預約的地方去了、

錦太的年紀、雖然不過才十五歲、但他是聰明優秀的份子、面孔也長得十分清秀、他在學校裏具一種p. Form. 的頭銜、所以他的朋友、是非常之多、他因武燕甫的介紹、認識了科麗君、以後他以爲他的好友就是科麗君了、科麗是一個富家無習氣的少年、賦有超然的氣概、自從與錦太君做朋友以後、他們倆在一處研究科學、他們的感情、由於友誼的密切也一天濃厚一天了、科麗不特是功課上常時援助錦太、就是精神的幫助、也不在少數呢、

暑假到了、他們迫於學校的命令、不得不作暫時的離別、各人整理書籍行裝、（未完）

古名妓考（續） （梯梯生）

▲高娃

（廣初廣志）明正統間、京師妓高娃、舉止溫雅、時昌平侯楊俊方盛年、見而悅之、使人示意、及定情、眞處子也、將納爲姬、會以備邊不果、娃閉門謝客、歷十年、志不改、俊以土木之變、爲石亨所構、與范同論死、將刑、親戚故吏、無一往視、有縞衣而來者、高娃也、俊既戮、娃捧首吮血、旋以刀自刎於旁、

梯梯生曰、從一而終、禮也、臨難而哭、義也、刎身以徇、節也、高娃一妓耳、而禮義節俱備、有妓如此、愧殺鬚眉矣、

▲陳淑女

（青樓小名錄）陳淑女、舊院妓、廖道南爲舉人時、卒業南雍、與淑女相善、嘗與淑女聯句詠穩桌、廖云、木屑原來斧鑿成、陳云、暫從低處立功名、雖然不作擎天柱、陳云、亦與人間斷不平、

梯梯生曰、讀『暫從低處立功名』句、知淑女之寄跡青樓、非所願也、惟其結局如何、錄中並未記載、其終飄泊風塵中耶、紅顏薄命、不禁感慨係之矣、

拾遺錄

指印（續） （君燮）

劫之逼脅欲死、婦乃戟指大罵、誓死不從、盜百役引誘、且斷其指以爲警、終不可、卒死之、後忽於其地上隱然現五指印跡不滅、每雨則其跡乾、時即濕、不知者或覆以土、依然復明、故遠近知者、莫不唏噓、嘆爲貞烈所致、非偶然也、又說濮陽女子孫姓、父旅食京師、歿於逆旅、其母偕之赴京、運柩南旋、中途乏資、憩樞古寺、不得歸、時女年十歲、貌娟好如仙人、適隔室有富賈趙某、開封人也亦僦居其間、見女欲以重價購之、以爲異日妾媵之列、商之寺僧、託其轉詢、媼不應、趙某謀之益切、他日僧見其思念之苦、乃笑謂趙某曰、若能與貧道數十金、個既子保爲君致之、不難也、蓋僧之爲此言者、戲言耳、趙某竟信以爲眞、慇懃重託、言有事他去數日復來、僧亦虛與委蛇、會縣有無賴蔡六、與僧有宿隙、入寺見女、大驚以爲國色、細探女之身世甚悉、知可圖、且知趙某方欲購美妾甚急、遂夜約其朋、塗其面目、呼嘯入寺、搜掠一過、並刼去女與趙某載以去、所得八者、朋分而散、壹面揚言僧亦與其事以陷、是之時媼急欲死、急報官、官捕僧嚴訊、雖誣服、終不得詳情也、趙某既得女、與大婦待之厚、女亦聰敏、殊婉轉隨人意、得以相安無苦、歷數年、女已及笄、趙某方欲擇日與女完婚、女暗想前事、不覺怒憤填胸、不甘爲其妾、乘間逃歸濮陽、母已病死、趙族嫂欲申訴前事、（未完）

瀛談

▲美國小飛行家 紐約市有小飛行家發門氏、年僅十四歲、常隨其父乘坐飛機、因此學得駕駛之技、彼曾獨自駕駛飛機、往來於加拿大美國間、事爲美政府所聞、特別嘉許、予以優厚獎勵、並認爲小飛行家、查世界上飛行家多矣、而十四歲之孩童、已具駕駛飛行機之技能者、此實爲第一人云、

▲希臘徵收未婚男子稅 希臘政府頒佈新令、由八月一日起、國中未婚之男子、須担負納稅之義務、如年過二十五歲仍未娶妻者、每名納稅二千度辣麻、（希幣、約合中幣五十元、）年在四十以上仍未完娶者、則徵稅一千辣麻、

侏優軼事

陳藩司與何九家族之關係（三續） （脈脈）

胡不招喜福來演劇、藉遣長晝、陳聞言頗有所觸、令速呼至、有頃喜福來、陳詢以近狀何如、答以久未搭班、日用無所出、奈何、陳即命移居署內、於是何九及婢與幼子俱來、陳詢何九何人、喜福曰內姪也、無所歸、故收養之、陳不之疑、居數年、頗愛何九、收爲義兒、何九年未弱冠、好馳馬試劍、性情浮蕩、陳漸生厭棄心、兼及喜福、擬俱遣去、老僕請留其幼子、陳諾之、愛以千金給喜福與何九、遣之去、而獨留婢與幼子、語喜福曰、是兒甚聰慧、暫留此、俟渠成人、再領回、（未完）

古鑑

▲盛生

盛生、秀水人、忘其名、性仁厚、生平未嘗忤物、有族兄作令於粵、盛依之、與邑丞某善、一日丞置酒邀飲、進饌誤汙盛衣、丞怒、呼闔人以鐵索繫其項、將杖之、盛從容進曰、失無心、法爲可貸、且公今日爲某開筵、致彼受責、於心何安、幸請恕之、丞猶不聽、盛反覆排解、丞怒稍息、卒代釋其罪、逾年、盛從族兄移蒞他郡、日暮停驂、觀傳舍湫隘、心頗疑懼、無何有數人洶洶然窺探而去、夜靜盛獨秉燭不寢、復有推扉入者（未完）

神壇鸞諭(續)

大悲慈航古佛降諭

(乙丑年六月初五日) (棨陽子記)

爭鬥勇、滅六親、五倫大泯、
說慈悲、一文錢、視若眞金、
苦口勸、良言說、毫不聽信、
反求那、異端門、革面洗心、
分明是、心不正、黃河難清、
可嘆那、癡男女、喪失天性、
到時年、水火劫、無家可奔、
南投北、北投南、洪水橫行、

小說

言情小說 芙蓉恨(續) (倘蝶)

竊恐韻芙復生、而繡裸則竟憔悴死矣、汝將何以處之、鬱生曰、吾本無心於繡裸、果使韻芙而爲女校主任、則吾必爲介紹、與吾韻芙爲友、而更爲君作伐何如、韓君笑曰、吾安有此奇福、惟汝既得韻芙、固無需乎繡裸矣、此時鬱生之心、已專注於韻芙、彼其之言、雖聞如不聞也、頃之、即向居停主人。匆匆告辭而去。鬱生既往、韓君乃笑謂媼曰。媼乎。汝亦灼知我之深心否、我之傾慕繡裸、實有甚於繡裸之傾慕鬱生、曩時繡裸托病、我即擬假鬱生之名而往、嗣念信愛不深、或致僨事、然至今日、則吾植根已固、且鬱生已爲我調往他所、待其返時、則木已成舟、要亦無可如何耳、昨日一函、非促鬱生訂婚者歟、予已爲之作答、速將去、但自今始、汝當謂我即鬱生也、好事果成、德媼不淺、媼乃譁然笑曰、不圖主人、深心如此、桃僵李代、爲計至善、繡裸固未嘗識鬱生也、惟是主人手書、渠豈不能辨認、殆必不可、韓君笑曰、老蠢安知我之妙用、彼鬱生酬答繡裸之函、無一非我手錄、而其眞蹟、則留我篋中也、達彼繡裸者、皆我所錄之贋本、今我作書、果出一手、豈有他異、媼乃笑曰、主人蓄心之深、可謂深之至矣、韓君曰、吾爲繡裸、幾幾費盡心血、準情酌理、繡裸苟不屬我、彼蒼亦夢夢矣、惟其一縷痴情、苦爲鬱生所縛、我乃不能移諸我身、故我利此機緣、而假鬱生之才、爲我撮合、殆亦天之所以報酬我者、好在鬱生並不專屬於繡裸、繡裸亦未嘗與鬱生一面、及其成功、則吾當以欵密之情、服其身心、得郎如我、其心亦未必不滿也、媼其好爲我爲之、媼曰、主人冒爲鬱姓、寧不爲太夫人斥責、韓君曰、吾母愛子之心、無所不至、固許我自由結婚者、且我贅於繡裸之家、雖從繡裸之姓、亦爲慣例所許、況吾母亦知我之顚倒於繡裸、苟不得妻、則吾祧且斷、權衡輕重、又安有所弗可、媼乃笑曰、平心而論、主人之年齡、小於鬱生七年、即論才貌、又安弗如鬱生、使我而爲蔣家阿姆、與其鬱生、毋寧壻我主人、惟獨繡裸、乖僻性成、挾其一偏之見、而以鬱生爲無雙之國士、果與主人成爲眷屬、吾知其心、未有不爲移易者也、惟不可不與太夫人先明言之、韓君曰、此無關於汝事、汝但爲我趣往撮合、媼爲所促、則即袖書而往、繡裸方手茗盞出神、心中默念、鬱生得其手書、不知作何對付、脫以嚴詞謝絕、則將慚恧至於何地、因之五中交戰、至無聊賴、適媼含笑而入、則不禁紅暈於頰、媼笑則曰、自今伊始、老人之奔勞、殆可告免、繡裸未明其意、以爲鬱生殆已決絕、則又不禁如被霜雪、幾乎失望至於欲泣、及將書函剖視、則又不禁粲然失笑、似覺心花肺葉、翕翕而動、轉念韓媼在側、則又羞赧、無地垂首至臆、不復能作一語、韓媼笑曰、書中作何語耶、繡裸羞不能答、既而曰、媼豈不知、乃必問我、媼曰、鬱生雖囑我於阿母之前、一通欵曲、求爲簫史、惟我諗知阿姆之意、甚不屬於鬱生、殊覺難於進言耳、繡裸曰、微媼言、我又豈能腆然自陳、阿姆之前、惟汝得以轉達我所欲言、要而言之、即吾母不許、而吾已心許之矣、吾母亦未如之何也、趣往言之、韓媼猶欲絮絮、則繡裸已納書於懷、手推韓媼而起、却向匡牀假寐、是羞是惱、亦幾不可自解、韓媼乃斂笑而出、竊自笑曰、信乎兒女子必使讀書、倘非女學生、則訥訥然惟鬱死耳、安有所謂鬱生者、比至蔣媼之室、則媼方自數珠誦佛、喃喃不絕於口、見媼笑入、則即止誦。讓之坐。媼則笑曰、阿姆現福如此、尙修來生、不慮人間之福、爲汝一人占盡哉、媼曰、兒女子孽債、正償弗了、安所謂福、媼曰、吾誠不解阿姆之深心、女子生而願爲之有家、繡姐已自長成、柰何不以字人、蔣媼嘆曰、非我所生、終不能使順我之心、渠必欲嫁恨恨生耳、豈非顚倒煞人、媼曰、平心而論、鬱生之年齡、雖與相差、然而伉儷之間、必取兩相愛悅、既愛悅矣、即爲終身之福、阿姆果何惜於鬱生、而必以爲不可、蔣媼曰、以意度之、必非佳耦、吾雖未見其人、然吾每一凝想、輒覺其人如在目前、齒童髮禿、老醜可憎、而不圖吾女心中、則反幻爲潘衛之容儀也、韓媼笑曰、此所謂心理作用也、然使阿母果見其人、又必訝其丰采實出意外、故吾之意、必當使與阿母一見、果如俊逸、則竟選爲東床之壻、果如老醜、則使繡姐目擊其可憎之狀。亦足以死其心、諺有之曰、嫦娥且愛少年、豈有阿姆以爲可憎、而繡姐反愛之哉、蔣媼聞言、躊躇久之、似覺其言亦頗中理、既而又曰、然則當日令以醫至、胡又不敢一呈色相、可知其人、亦自慚形穢耳、媼曰、前日之日、適其人亦抱采薪、今茲托爲阿姆有疾、令來晉謁如何、蔣媼又復遲疑莫決、媼則笑曰、阿姆遇事、趣必猶豫、優柔寡斷、乃至如此、無怪爲伶俐兒所憎、蔣媼笑曰、必使我爲無病之呻吟、我誠有所弗慣、弗若使爲書雲診之、韓媼撫掌稱善、遂即欣欣而去、媼乃逡巡至繡裸之室、因述此意、繡裸轉覺愧怍不勝、俯首拈帶、中心忐忑、幾無可以自主、俄見韓媼匆匆而至、謂鬱生已在中庭、請媼往見、媼乃往覓書雲、告知其意、遂與出見、

韓君之貌、固如冠玉、較之鬱生、實有過之而無不及、蔣媼之理想中、萬不料其翩翩乃爾、不禁失喜欲笑、韓君得見書雲、亦不禁私心竊異、蓋其丰貌、亦殊不亞於繡裸、且因年齡稚小、特饒一種嬌憨之態、至爲可愛、而在書雲心目中、亦覺韓生之舉動、實爲婉約可人、竊念此人、果與繡姐成佳耦者、誠不愧爲璧人一雙也、惟韓君此時、意態頗爲端重、第與蔣媼寒暄、絕不涉目於書雲、及爲書雲診斷、則言感有風寒、將致潮熱、書雲昨曰、我於睡中、輒自驚醒、朝來擁額、固自炙手、洵神醫也、(未完)

我國歷史載所古人事蹟、足爲後世法戒者甚多、茲特從各處搜羅古人遺像刋製成圖、逐日登之報端、俾閱者引以爲鑑、庶于世道人心不無小補云爾、

龐德公

西湖風景圖說

(六) 三潭印月內之放生池(補誌)

放生池爲明萬曆卅五年、錢塘令聶心湯所築、石橋曲折、都百數十丈、夏秋之際、四望皆荷

◀放生池▶

(上圖乃本報記者於本年季春所攝影者)境界清絕 清雍正中、李衞於埂上遍植木芙蓉、增修十八景中、所謂魚沼秋蓉者是也、

筆記

述癖

中國之名士派及藝術家、向來各有一種怪癖、不可思議、殊類乎劉生之嗜痂也、光緒末年間、上海畫家任伯年、人謂其衣履向不修飾、有大雨時、好擎傘着油靴出門浪游游畢歸來、油靴不脫、即入衾高臥、又當時皆有髮辮、經數月始一櫛、每櫛時、花青石綠等顏色、須篦下兩許、其嬾與不潔癖、眞有反乎米虎兒者矣、又傳章太炎藏有銅歡喜佛數事、居恒秘置書屜之中、每屬文腦筋不敏時、則把玩之、故有戲謂章氏之文、爲歡喜佛作祟者、亦謔矣、又梁溪老畫師胡汀鷺先生、擅花卉兼長詩詞、性磊落有處士風、然有嗜花生之癖、其囊中每藏花生米數包、隨時隨地取而食焉、並曰、余袍無完囊、蓋夜間爲老鼠竊食故也、言時、頗覺自得、畫師別字瘖蟬、或問何解、彼曰、蟬本善鳴。今不幸瘖矣。蓋取不得志之意也、又常州古學家呂誠之先生、昔任蘇州一文師教職時、每日亦啖花生百文、其餘殼必藏諸胸間、比及黃昏、解帶就睡、胸間之殼、遂累累下、其性格之特別、亦可見一斑矣、崑山文學家村學士亦食花生米、彼謂花生者食之力能補腎、聞其夫人現果得孕云、則其子可名之曰花生生矣、又昔伍廷芳博士性嗜酒、亦好以花生米爲下酒物、所剩下之殼、盡擲於地、日積月累、殼竟盈屋、役知其性僻、亦不敢掃去、彼日履果殼中、悉率作響以爲樂、畧舉以上諸人、則名士派之習氣、眞匪夷所思矣、

龐德公 (十四)

襄陽記曰諸葛孔明每至德公家獨拜牀下德公初不令止司馬德操嘗詣德公値其渡沔上先人墓德操徑入其室呼德公妻子使速作黍徐元直向云當來就我與德公談其妻子皆羅拜於堂下奔走共設須臾德公還直入相就不知何者是客也德操年小德公十歲兄事之呼作龐公

後漢書云龐公者南郡襄陽人也居峴山之南未嘗入城府夫妻相敬如賓荊州刺史劉表數延請不能屈乃就候之曰夫保全一身孰保全天下乎龐公笑曰鴻鵠巢於高林之上暮而得所棲黿鼉穴於深淵之下夕而得所宿夫趣舍行止亦人之巢穴也且各得其棲宿而已天下非所保也因釋耕於壟上而妻子耘於前表指而問曰先生若居畎畝而不肯官後世何以遺子孫乎龐公曰世人皆遺之以危余獨遺之以安雖所遺不同未爲無所遺也表歎息而去後遂攜其妻子登鹿門山因採藥不反

智囊

利益均沾之揭曉

▲智敵狡僕

三人各帶一僕人、路過一河、欲横渡至對岸、但此三僕人心謀不軌、欲劫此三人、約定在岸上、二僕劫一主、或三僕合劫二主、而渡舟只容二人乘坐、彼等之圖謀、被其主人發覺、主人乃思一法以免被劫、問其法爲何、

報餘

死丘八槍斃活船夫

客有服務於某長江輪者、自武漢戰事發生後、脫水數班、至前日方來滬、即告余以該地狀況、其言甚長、而尤以下一事最爲奇趣、今錄之以供一粲、

有某甲者、划船爲業、一日清晨、正在水濱理船、忽見上流一尸、載沉載浮、逐波而來、甲笑曰、今日好福氣、淸朝即有送錢來者矣、余可撈之起、送往淸鄉局葬之、則賞錢二千文、穩然到手矣、今日尙何患不能醉飽耶、言畢、揎拳捋臂、與高彩烈、惟待尸之速來、少頃、尸既近、則灰色衣帽、赫然一丘八太爺也、其手中毛瑟、尙堅執不放、面目猙獰、如欲擇人而鬪、勇猛之態、誠可謂至死不變矣、甲一見之後、不覺毛骨悚然、躑躅不前、柰利慾薰心、卒不忍以畏懼而放棄之、故仍援手拖尸、乃丘八軀幹碩大、力不能勝、私忖曰、我何愚哉、盍不先去其槍、乃拔其槍管、不知丘八之手、正執於撥機處、甲既前拖其管、則機正後撥、於是砰然一聲、一彈飛出、恰中甲顱、隨之墜水、此垂手可得二千文之某甲、亦變成一價値二千文之死尸、伴此丘八、逐波臣而去矣、

戰後歸來談

同鄉某君、北軍中之軍醫也、日昨自漢歸來、談及南北戰爭情況頗詳、茲擇其較有趣者、錄之投諸快活林、以饗閱者、某君親蒞戰地、轉戰數百里、虎口餘生、所言當非虛譎也、(以下皆某君所言)

北伐軍中、有女子軍兩營、短衣短裙、赤足著草履、辮上扎靑天白日之小旗一方、步行如飛、堂堂男子、皆望塵莫及、手執機關槍、由一年約六十餘歲之老人統率、衝鋒陷陣、攻擊極爲猛烈、微風吹動其辮上所扎之小旗、飄飄搖搖、遠望之、猶如蛺蝶舞、誠吾國近日之娘子軍也、

此次戰爭、絕無如向來戰爭之距離數里即行開火者、南軍多用手機關鎗、疾行而前、不見北軍、絕不輕發一彈、一至見面、則手機關槍齊發、射擊最速、此次戰爭、死傷所以最多、即此故也、

圓光

徐州段氏、偶失一貴重品、莫省盜者主名、乃召圓光者試其術、使童子而聰慧者視之、光由狹而闊、初見一老者、兀坐書齋、鬚眉甚偉、俄易一室、陳設精潔、蓋即貴重品被竊處也、俄見一人匆匆自外來、神色急遽、四顧無人、逕入室攜貴重品馳去、出門約里許、道旁有售淡巴菰者、其人坐吸良久、乃復行、至一舍、以貴重品置床下、而術覺、童子始一見、即識其人、呼曰此非某耶、至是召其人詰之、初不承、乃以童子所見質之、其人詫曰、若輩乃躡我後耶、蓋已默認之矣、流俗失物、往往喜圓光、然頗不驗、或有因以誤事者、茲何說耶、

雩都發現紅雨

友人某君昨自贛南雩都縣署來函、據云上月十九日午前十時三十五分、縣北吉安村一帶、忽降紅雨約二三分、當時遍地通紅、大有以胭脂灌地之槪、且腥氣觸鼻、令人欲嘔、此事傳遍全縣、或謂主災害、或謂主妖孽、言人人殊、莫衷一是云、

三斤鈔票

余居青浦蟠龍鄉之南、距我家之西七里、有名牆裏老大者、植田四百畝、傭農夫十人、凡二十里以內之居戶、莫不知其名、今歲暮春、其子入晚欲睡、忽見牀中、有手攜篋一俱、奇而問諸父母、父母均曰不知、且我家素無此篋、乃啟篋視之、鈔票滿篋、明日去篋稱之、量重三斤、於是造高樓、購田地、以致牆裏老大之名更隆、吾初聞而不信、後往訪之、事果屬實因記之、

戲曲

霸王別姬 (續)

(排子四藍龍套、四白龍套、衆子弟兵、季布、桓楚、周蘭、李寗、鍾離昧、項伯、虞子期、李左車、四宮女、一車夫、推虞姬、一馬夫、一大旗、霸王騎馬上、四將白、)參見大王娘娘千歲、(霸白)人馬可齊、(衆白)俱已齊備、(霸白)兵發沛郡、(衆白)吓、(排子原場、衆下、留馬夫霸王大旗走馬蕩斷大旗、馬嘶介、旗夫白)狂風一陣、將寶纛旗折爲兩段、(霸勒馬白)人馬退回、(馬夫白)人馬退回、(衆回介、上倒四門衆將白)大王爲何將人馬退回、(霸白)你等不知、大兵行至十里之外、狂風一陣、大旗折斷、龍馬長嘶、不知是何原故、(周蘭項伯仝白)啟大王、想大旗被風折斷、龍馬長嘶、此非吉兆、何不扣馬以止前進、請大王暫且少憩、差人打聽漢兵消息、然後進兵、大王意下如何、(姬白)妾啟大王、周項二卿、皆大王效忠之臣、所言甚是、不可不聽、今日之行、大風折斷大旗、龍馬長嘶、此乃上天示警、豈爲尋常之兆、大王從諫納忠、實爲萬幸、(李白)啟大王、適有臣家人過沛縣、只見漢王領一枝兵回成皋、臣料漢兵太多、糧草不足、兵法有云、兵多將累、況無糧乎、大王若乘此三軍無糧。而往征之。不戰自亂、必克勝矣、(霸白)先生此言、正合孤意、人馬沛郡去者、(仝領下)(李左車水底魚上白)且住、看項羽決意西向、離沛城還有四十餘里、不免緊緊催馬、去見元帥便了、(下)(霸王原人仝上下場一字霸白)前面爲何不行、(衆白)離沛城不遠、(霸白)人馬列開、(衆白)吓、(四門霸白)項伯吩咐人馬、就在此地安營紮寨、(項白)領旨、衆將官、(衆白)有、(項白)大王有令、人馬在此安營紮寨、(衆白)吓、(霸白)來傳李左車、(衆白)李左車、(再喊介)李左車、(衆白)啟大王李左車不見、(霸急介白)李左車好賊子、(唱搖板)罵聲左車狗奸黨、假使巧言誘孤王、兵到此刻難回往、(白)項伯吓、你好差也、(唱)項伯做事少思量、(白)嘟、(項跪介霸白)你不審察李左車的來歷、在孤家面前、妄言可用、孤一時不察、信你之言、誤用奸細、貽誤軍國大事、皆是你一人之罪、孤家那裏容得於你來、(衆白)有、(霸白)斬、(衆白)呵、(項白)留頭講話、臣聞左車、素有虛名、因此臣帶他投降大王、誰想誤中奸計、罪雖該死、事出無心、望大王饒恕、(周白)啟大王、項司馬亦是忠心爲國、一時未審奸計、經於舉用、今既大兵到此、當議論應敵出戰之策、不必追悔前事、望大王開恩、(霸白)暫且饒恕、隨在後隊、(項白)多謝大王、(起介)咳、(霸白)不聽御妻與衆卿之言、孤家竟被奸人誘至此處、(姬白)妾言不足惜、惟望大王奮力出戰、恢復洪基、率諸將同心協力、早奏凱歌、其他不必計較、(霸白)御妻之言、正合我意、後營歇息去罷、(姬白)是、(隨宮女下霸白)大家準備與漢兵交戰者、(仝下)四紅龍套引韓信長鎚上)(韓唱搖板)與漢滅楚一計中、(轉快板)但願我主洪福隆、倘若項羽兵掃盡、也算左車第一功、坐在寶帳把兵將來點動、(內坐唱)要與西楚大交鋒、(一旗牌上報白)啟元帥、李左車回營、(韓白)快快待本帥迎接、(李白)吓、元帥、(進介韓白)先生請坐、(李白)謝坐、想俺李某、有何德能、煩勞元帥迎接、(韓白)但不知詐降如何、(李白)那項羽被李某誘入虎口、離城四十里紮營、元帥速速點兵、此去必然全勝、(韓白)若非先生此行、項王不來、我兵豈可久待、若各處救兵再到、極難取勝、今幸項王到此、請問不知何以使彼深入重地、以中我計、先生必有高論、(未完)

(本頁後有醫學閱者注意)